本報覺悟欄九年七月份起發售彙刊現十一年十月份已釘成　每冊銀三角九年七八九十十一及十年一月均已售完

民國日報

THE REPUBLICAN DAILY NEWS

中華民國十一年十一月十日（即舊曆九月廿二日）（星期五）

本館開設在上海河南路第十二號十三號（三茅閣橋北首）

電話四千八百六十號　第二千四百三十三號

今日四張售大洋三分

定報章程　全年[illegible]九元[illegible]三月[illegible]歐美各[illegible]上均照大洋計[illegible]在內郵票九五折計[illegible]

廣告刊例　特等新聞下論前每行[illegible]二碼每日每行三角[illegible]洋一元[illegible]起碼每行六角[illegible]字七五寸二分[illegible]碼每寸每日三角[illegible]

榮昌祥呢絨洋貨號減價展期

本號二十五週紀念大減價蒙各界聯袂偕來無任欣幸期滿本應截止惟迭據顧客要求謂近日天氣驟變寒衣多未預備囑將減價展期以便及時製辦本號開設多年素重信用待遇顧客尤屬誠實茲爲報答主客特將減價期限延長十四天屆至陰歷九月底止并將各貨推陳出新重行從廉定價現在市上減價者多請來賓實地考察方知眞相本號在南京路泥城橋口電話中央四二二四

出賣紅木器者鑒

現有人要買客堂用紅木傢具如擱几方桌茶几椅子等如有用過願出讓者請開明品名價值地址函達南成都路新樂里一百八十一號陳餘慶轉交前途當來接洽

眞慈愛的同胞注意

啓者此次浙省水災明知市面蕭條而向社會乞振者實因災民死亡枕藉朐困多爲沙礫橋梁堤圩道路衛毀無餘明年春耕無望若須工振彙籌決非少數可以爲功況各災區已發生吃大戶及土匪蠭起搶刼擄人勒贖等事似此情形實非得已若不及早籌救之計將來勢必蔓延不但全浙不能倖免即鄰省治安亦恐波及至於商務則必更受影響矣當此寒風逼人之際正吾人急思添衣加食之時若能因此念及我飢寒交迫之同胞當知彼等必有啼飢號寒之慘痛道路雖遙未能目覩然於清夜人靜時思之亦可想見其奄奄待斃呻吟之聲爲此懇求仁人君子默體斯意若能於自奉少減些須而吾千萬同胞之災黎則已受惠非淺矣茲特登報廣告伏乞各界善士慨施雨露以推己及人之心廣發仁慈挽斯浩刦此子遺諺所謂一錢不落虛空地倘有力與心違者若能口角春風亦是功德無量至於他省同胞有屢受南方振濟而覩見其踴躍輸將無分畛域之熱誠者想讀此慘狀亦必奮起爭先共襄義舉以抒其報李之誼也

上海華洋義振會啓

中華海員工業聯合總會會長陳炳生啓事

日前中華海員工業聯合總會上海支部與聯益會因事發生惧會雙方在報上發表文字致起糾紛一事鄙人對此深以爲憾蓋吾人方亟謀與世界海員聯絡之不遑內部詎可自行分裂以爲會務發展之障碍故聞訊迅即自粵返申當得機於中調處茲由莊阿燮君介紹李徵五君力向雙方解釋幸而雙方亦已和平解決此次紛爭承蒙李君居間調停得即息事甯人吾人感荷大德莫可言喻惟有望我同人羣策羣力共謀會務發展藉答雅誼至上海支部正部長林偉民君已接總會來函請其回港就職林君服務本會成績素著現已準備歡送如儀以彰勤勞而表友誼特此週知

家用醫書

此書係德醫博士江逢治黃勝白兩君所輯將日常家居習見各症加以詳細說明並示以適當治療方法及衛生常識文筆淺顯盡人能解家置一編家中婦孺皆可知衛生防疾之方於家庭衛生一節裨益無窮誠男女公民必讀之書也

第一集　專論頭部各病　有圖五十餘幅　定價大洋六角

第二集　專論臟腑各病　治療方法及其生理病理衛生預防各節共有插圖一百餘幅且有彩色肺癆圖臟腑圖等數頁內容較第一集尤爲豐富誠家居衛生寶筏也

定價二冊　仍售大洋六角外加郵費五分

總發行者上海大通路五百零一號　同德醫學雜識社黃勝白

本社所發行之同德醫學雜識係中國唯一醫學雜誌專門介紹德國最新醫學指導國民衛生常識月出一期年出二卷現已出至第四卷第四期本期爲特刊胃腸病號上四卷第五期爲胃腸病號下亦於日內出版每期仍售二角五分外加郵費四分全年連郵費在內三元自本月起凡定同德醫學全年一份者贈家用醫書第一集一冊

總經售處　全國　中華書局　商務印書館

分寄售處　泰東書局　交通圖書館　及各大書坊

大正五年正月念三號第三種郵便物認可

嵩山路巡捕房西首第六家仁和里口一百六十五號電話中央四千七百零四號

廣東愛國墾牧公司招股啓事

啓者本公司之組織志在經營植牧事業以開發天然寶藏之海南島（廣東瓊崖道）爲入手辦法訂章集資二百萬元分爲四萬股每股五十元以廣東通用銀毫爲本位除已由廣東香港廣州檀香山及美洲各埠名人共認股銀一百六十萬元外尚欠四十萬元因爲利益均沾起見特擬在滬上招足此額現各實業家經已陸續招股想不日當可招足有志投股者尚希早日向下列各招股員接洽幸毋失此良機爲禱茲將上海招股員列左

陳炳謙　祥茂洋行買辦　勞敬脩　泰和洋行買辦　郭樂　永安公司總司理　黃煥南　先施公司總監察　劉錫基　先施公司正司理　馬玉山　玉山公司總理　梁創　北四川路

簡實卿　南洋烟草公司　黃鴻鈞　統益紗廠工程師　林子垣　東亞旅館司理　歐彬夫人　江灣靈生學校校長　李星泉　北四川路十

七號三樓　吳山　中華全國道路協會總幹事　鄧文海　福安公司總司理　胡耀廷　林殷戶　譚步韶　譚同興　譚石卿　譚同興　籌辦處廣州長堤潮音街口九十

二號三樓　香港德輔道中二百七十六號三樓　香港收銀處　華洋織造公司　吳東啓君　永安公司　郭泉君　先施公司　馬應彪君　工商銀行　黃香閣君　上海通

信及收銀處　先施公司帳房　注意　優先股以先交到股銀爲準　諸君交銀直交上海收銀處或匯到香港均任其便　主席馬應彪　總理吳東啓　司庫李榮先　同啓

上海市北公學通告興學書畫券抽籤日期

本公學因籌募建築經費發售興學書畫券承蒙各界人士毅力購銷至爲欽佩茲定夏歷九月三十日（初一日）下午三時在閘北永興路本公學當衆抽籤凡購有書畫券諸君可憑券來校參觀再自夏歷十月初一日起請携券來校領取獎品外埠請寄郵資五分即當寄奉以兩個月爲期併以奉告即新公鑒

美大公司綢緞八折競賣三禮拜

八月二十四日起

新到德國各貨鏡面企呢絨嗶嘰洋貨特別放盤

內附優待券　如蒙函索請附郵票三分

本公司爲便利本埠諸君起見特編各貨價目彙編

介紹

華商元下公司對于新鮮牛肉汁研究有年故其功效顯著同人等知其內容樂爲介紹日送一瓶每月三元如欲訂服逕函城內穿心河橋元下事務所可也

介紹人〇江逢治〇俞鳳賓〇黃勝白〇趙啓華〇董振民〇沈雲扉〇張近樞〇同啓

中華全國道路建設協會公啓

十一月十一日下午二時在青年會殉道堂開常年大會會員特證出席共策進行爲盼

會長郭秉文　副會長許沅　史量才　謹啓

聲明了債

鄙人爲[illegible]欵事屢生訟端且與家嚴家叔抗顏相反一切分授產業俱由家嚴收回然鄙人爲天良起見所有虧累債項確實應償還如諸親友得有實據者請向家嚴徐小村家叔徐朗齋面索可也尤恐未及週知故特登報聲明

嘉定徐振甫啓

大豐紙號刊行善書增售禮券啓事

開設河南路拋球場北　電話中央四四〇一號

本號向營中西名紙華洋帳冊牋扇裝池軸幛發對五彩石印美術排版代求書畫一切文房器具等類頗蒙賜顧者之贊許毋待贅述茲小號爲尊崇道德挽回頹風起見特刊行善書數十種定價低廉照碼七折若蒙來稿囑印祇取工本惟願慈善家提倡推行俾善書廣佈流通共救末俗

並增售禮券一至十元分爲六種無論婚喪喜慶開張落成一切禮儀購此券以贈送雅而不俗美觀便利且持券來店隨時可以換貨與現洋無異　價目單函索即寄

軸幛　各色華絲葛　每項九元二角　各色全絲花緞　每項五元八角　各色市花緞　每項五元七二角　各色頭號華絲葛　每項六元二角　各色三幅綢　每項五元六角　紅藍呢　每項二元四角

金登　字帳　在加　內一

孫大總統廣州蒙難記

准十一月一日出版

本記爲蔣介石君之陣中日記孫大總統蒙難期間蔣君侍從總統不離左右凡總統之言行及粵軍叛亂之各種陰謀與事實述之較詳其間如俄德與中國之關係及聯省與分縣自治之利弊舉凡孫總統所主張之外交內政諸端言之尤爲明晰海內人士如欲明廣州變亂之眞相者其必先覩爲快也

上海棋盤街民智書局發行　每本二角門市八折批發價更從廉

上海電報局廣告

江西石鎭街於十一月四日設局通報此啓

上海電報局廣告

江西南城已設局通報此啓

上海電報局廣告

江西石鎭街於十一月四日開局通報此啓

上海電報局廣告

啓者浙江武康電報局於十一月五日遷移三橋埠設局通報此啓

謀洋務職事之利器

限一月畢業　另設特別班

本社發明閉眼術打字專科已十五年功課完備教法精善洵爲各打字社冠現備洋行通用新式機器數十餘種並不隻隻同樣一經來學即能閉目打字三個月熟能用各種機器故謀業輒得優勝隨時加數速記簿記畢業後並能介紹生意欲閱詳章來取

虹口乍浦路聯安里振華學社啓

民智書局新刊義務學校適用教材

中國歷史講義　惲震編著　每冊七分

自然科學常識講義　侯紹裘編著　每冊一角

現在許多失學男女　急要補習教育　但是苦於沒有適當教材　欲灌輸普通常識　殊感困難　這兩本講義剛剛適應這個要求而出　歷史講義的優點　能於極簡畧中連類及於學術思想宗教文化等等　自然科學常識講義　讀了便覺得着物理學動物學植物學生理學種種常識　一般急要補習教育的男女　及義務學校學生　應該人手一冊　以供誦讀　凡熱心於通俗教育者　也應備存一本　以資參致

總發行上海民智書局

敬告蘇屬同鄉

秦先生山森吾蘇名醫士也自幼留學外邦畢業專科醫校得有學士學位回國後任紅十字會醫士院魯戰事靡役不從粵軍司令姚雨平聞其名聘任軍醫處長壬子夏蒙江蘇都督程委充京南衛戍病院主任及貧兒院醫官因公勤勞詳蒙中央頒給五等嘉禾章補授陸軍二等軍醫正迨卸職返里後在崑山創設仁濟醫院口碑載道戊午夏上海公立醫院醫務之人承李平書先生介紹來滬担任該院醫務己未年應親友之便利在法界稽家橋英界會樂里各設診所一處庚申夏滬地霍亂盛行應廣益時疫醫院之聘活人無算秦君行道十載主任醫務以桑梓關懷慨允任職每日上午九時至十二時送診給藥如同鄉中不願受施診者同人爲同鄉中抱恙者謀獲痊起見特此介紹

張仲仁　張雲搏　王介安　嚴孟繁　顧棣三　沈信卿　秦效魯　蔣仲懷　席錫蕃　周若霖　盧少堂　鄭伯壬　朱子雍　袁洪少圃　汪星一　徐訥甫　蔣伯壎　鄭紫峰　程平三　致

醫術之精經驗至富同人久所欽仰現吾蘇同鄉會事務醫院成立公推秦君主任者每日下午一時至四時在秦君會樂里寓中就診無論內外各症皆能應手施治

任筱珊　貝潤生　楊叔英　周渭石　奚萼銜　陸嘉變　趙雨亭　顧子槃　印石　錢仲影　程頌　周九懷皋　狄巽公　邵子愉　龐竹卿

久勝洋行煤氣引擎

本行代表英國國家煤氣引擎廠發行各種煤氣引擎及鍋爐此種煤氣引擎爲工廠動機之最佳者其機件之堅固燃料之節省管理之便易早已馳名全球極合一切工廠之用馬力自一匹至二千匹皆備且有現貨在滬如蒙惠顧無任歡迎

上海四川路一百廿八號電話中央二百〇八

言論

辭職與維持

幹得下去便幹，幹不下去便不幹，這是幹事時惟一的標準。幹得下時，突然先機預燭急流勇退，像這樣的人，現在是不必再向北庭裏找，斷然沒有的了。幹不下時依舊要幹，不顧成敗利鈍，只管猛進直前，像這樣好漢，不論是好是歹，眼前還有，然而向現在的北庭裏找去，也就沒有了。

現在最時髦的，就是王寵惠等一流人物；嘴裏儘管說辭，身體只是不動；有時高喊着預備行裝，似乎要動，其實遲遲吾行，還不止三宿。我想，這種舉動，未免太離奇。

別人這樣，還猶可恕，自命學者的總不該這樣，除非先自卸下了學生和一切體面牌子，自己承認是個齷齪官僚。

王寵惠自從充北庭總理後，辭了又留，留了又辭，不止十次了。如其非辭不可，管甚麼無人接替，管甚麼有人苦留，主意一定，誰能留得？必待有了替身才走，現在想做替身的很多，王氏儘管放心，這把椅子斷不會空着沒人去坐的；必待有妥當的替身才走，非但現在，苟其北庭不根本改造，就是將來，也斷找不到妥當的替身，王氏只該老做一世，提不到辭職兩字。所以真要辭職的，斷不顧有接替的沒有；現在王氏一辭再辭之後，總說爲維持而留，難道他底見識，還不知道這種行爲，是不合理的嗎？是自暴戀棧意思的嗎？是墮落了政治家態度的嗎？

辭是真的，留又何用；憑你做到如何丟醜，到自願辭職時，官場習慣，一面送客，一面還要說幾句留話的，如其一留便認爲真留，就此打消辭意，直要到一人不留一句沒敷衍時才肯走路，這還成甚麼樣子。王寵惠是聰明人，難道連這點都不知道嗎？

我敢斷定他是甚麼都知道的，知道到十分透澈了，這才有這種神而明之的行爲。莫以爲他是個書生，這幾個月來的成績，倒是空前的哩。（楚傖）

本社專電

北京

●曹錕二十一壽辰，將集各省軍政要人解決總統問題，王寵惠又表示不幹。九日

●吳佩孚將發電，責議員不速制憲。九日

●閩電，臧致平逐李厚基，本日閣議，因任劉冠雄福建鎭撫使，劉亦爲閩人痛恨，僅得曹錕電保，令下，必更招閩人反感。九日

●吳佩孚電保陸榮廷督辦廣西軍務，今日由閣議通過。九日

●馮玉祥前日由保定返鄭州，聞今晚可抵京。九日

●閣議，任張紹曾蒙疆善後委員會會長。九日

●蚌埠來電，拒絕陳調元。九日

●汴電，豫匪又攻陷固始縣。九日

●湯漪調和參長爭潮，主存議長之名，去其實權。九日

●魯案委員會，昨因從魯約簽字或換文日起算收回期，中日間大起爭論。九日

●閩議員昨見黎，請罷李（厚基）止兵，許閩人自治。黎允交院。九日

●護法議員昨開會，決認憲法審議會違法，今日在參院談話會，主先決本身問題，緩決選議長。陳銘鑑反對，無結果。八日

●今日衆院開議，政府請求追認條約九種，均付審查：(一)中智商約，(二)中瑞商約，(三)中波商約，(四)中德協約，(五)國際法庭公約，(六)國際郵政公約，(七)九國間對華適用各原則及政策，(八)九國間對華關稅條約，(九)中日解決山東懸案條約。八日

●衆院通過催提民國六年六月以後內外債有關國庫負担文件交國會審查兩案，又通過催提內閣同意案。八日

●昨（七日）日蘇俄革命紀念日，工學各界在北大第三院舉行慶祝大會，到三千餘人，全體主張無條件承認蘇俄，并促政府速開中俄會議。八日

廈門

●李厚基到廈，未肯將蘇齊助濟之二十萬元先行發餉，以致兵不用命，一致倒戈，刻駐漳廈二師全體宣布服從臧致平命令。九日

●鎭守使署已改懸建國軍第二軍長司令部，及閩南邊防督辦署兩牌額，臧部士兵均臂纏紅布爲符號。九日

九江

●外訊，常得盛軍在閩邊與許（崇智）部接觸，常軍大敗，損失甚鉅，死傷千餘人。七日

●蔡（成勳）得常（得盛）敗訊，急電後防司令周蔭人進駐建昌備援。七日

●張克瑤旅奉吳佩孚命移駐江西，張之步隊昨（六日）已到數百名，由南潯車運省。七日

●此間蔡（成勳）李（延玉）交惡說甚盛。七日

譯電

▲近東時局日見險惡

▲士皇駐英軍艦……美艦開往君士坦丁……協約國委員將布戒嚴令……安戈拉重申要求……協約國委員提出警告

路透社八日巴黎電　時報探悉土皇現安駐博斯波魯斯海峽英軍艦、

路透社九日華盛頓電　海軍部已命戰艦匱資堡號即由直布羅陀開往君士坦丁、以防不測、

路透社九日倫敦電　自君士坦丁來電宣布土耳其重申要求後、全無消息傳來、倫敦頗爲不安、今得他處轉來君士坦丁消息、電訊缺之、乃由土人割斷恰萊克與波加爾間之海底電線所致。戒嚴令尙未頒行、英兵兩名在基西姆巴薩爲人殺死、

路透社八日巴黎電　君士坦丁協約國高等委員旦夕將宣布戒嚴令、

路透社八日倫敦電　因協約國司令之反對、君士坦丁消息、安戈拉來電答覆協約國上有牒文、重申協約國撤退君士坦丁戍軍並調去軍艦之要求、文內稱協約國在君士坦丁屯集陸軍及軍艦、實與君士坦丁基瑪爾黨之行政相抵觸、

路透社八日君士坦丁電　今晚七時協約國高等委員致牒安戈拉代表、謂城中基瑪爾官員採行之計劃、大背墨特羅斯與墨達尼亞協約、如不取銷、則彼等將以立即施行必要對付辦法事商諸各本國政府、

路透社八日巴黎電　近東連日傳來警報、但有尙未徵實者、自由報謂法國政策、以和緩保守爲宜、凡不近情理之舉、法人當勿與共事

▲陳炯明末日將至

東方社八日廣東電　據可靠消息、鄧魯古湘勤四日來香港、與閩許（崇智）軍呼應、更擬由劉震寰張開儒朱培德等、由桂衝擊廣東之背、按劉震寰當收拾廣西時、因陳炯明不與援助、頗抱不平、張朱俱屬孫派、故此計畫頗具實現之可能性、陳炯明將陷於極困難之地位、

▲郵電加價之內幕

▲北庭要抵借法債

東方社九日天津電　此間華人傳說、此次郵電加價、實因北政府向法國借款六千萬元、將以此作擔保之故、

▲魯案委員會二十九次會議

東方社九日北京電　中日共同委員會第一部會、本日開第二十九　會議、一、關於靑島備接收方法、大體意見一致、其實行細目、委託在靑島之　備委員會協定之、二、中國委員提出埠頭棧房保證查定額主計表、並加說明、日本委員允俟審查後再答覆、

▲全國商會聯合會消息

東方社八日漢口電　全國商會聯合會今日午後一時開會、出席六十人、議案八件、付審查、該會開會期間決定二十日、又電、裁厘加稅案審查結果、決定將內地常關、全部撤廢、銅元輸出稅爲七五、加工與半加工品一律免稅、

▲美國選舉次第揭曉

路透社九日紐約電　新國會中各黨最近之地位如下、共和黨二百十六、民主黨二百零四、社會黨與超然派各一、續電云、共和黨已得保持在衆院所占大多數必要之二百十八席、民主黨得二百〇五、社會黨農夫黨超然派各得一、今唯餘九區之報告未到、

路透社九日紐約電　共和黨雖在參院失去六席、然未損其控制權、共和黨所占之大多數爲二十四席、新稅則發起人參議員梅根白氏亦在失敗之列、

路透社九日華盛頓電　據最近消息。共和黨獲選者二百人、民主黨一百九十六人、

路透社八日紐約電　社會黨白格氏獲選爲維斯康新州衆院議員、此爲衆院唯一社會黨議員、國會唯一女議員勞白森女士（共和黨）爲一男子所敗、

路透社八日紐約電　紐約時報社論、謂此選舉、民黨多主勝利、多由反對新稅利之故、

▲克松演講英國外交政策

路透社八日倫敦電　克松今日在砲街旅館演說、謂前相喬治之功可垂不朽、但有若干舉動殊無補於外部、尤以九月十六日乞助於殖民地之文爲甚、此文發表、克松幷未預知、其他閣員亦不知、外部專門事件、應由外部有經驗人員辦理、而受制裁于內閣、不應受無外交經驗者之干涉、英國之外交政策、現爲帝國全部之外交政策、非以不列顚爲限、賠償近東問題、皆有與協約國合作之必要、英法協約之價值、非任何其他條約可比、現望賠償問題、可以同意之協定解決之、武力解決則實不可行、至近東事、則基瑪爾黨、驕狂殊不可忍、不獨蔑視協約國、且侮辱歐洲、今君士坦丁協約國當道請布戒嚴令、已由英法政府核准、倘望其團結力始終不懈、但若無可奈何團體卒破、則英國亦不能獨荷重負、故請國人贊助步同行動之政策、土國當知讓步必有止境、而英國之强與歐洲之力又夥非土人所撼動云、

▲英人討論對華投資

路透社八日倫敦電　中國協會昨夜常年會、朱邇典羅斯等要人皆與宴、主席安德森致詞、謂北京政府、最大難點爲金錢缺乏、中央職權、爲外省所蔑視、無抵償之借款、有到期不能償付之情事、凡此事實、確有欲借款必具確實担保、而借款用途亦須具正當保證之必要如雙方皆抱情願之精神、而華會空氣不滅、則可望終能議定中政府與投資人雙方咸能承認之條件、主張鼓勵中國少年留學英國、

▲法衆院採納處置庚子賠款案

路透社九日巴黎電　衆院外交委員會已採納含有中法所訂處置法國應得之拳亂賠款合同之議案、未加修正、

▲安斯坦博士抵香港

路透社九日香港電　安斯坦博士已抵此、猶太人擬開會歡迎、博士因需休息、已加謝絕、博士將於日內啓程赴日、勾留一月、繼或至中國一游、

▲杜白林又有激戰

路透社八日倫敦電　今日杜白林有黨軍攻擊威靈頓營房、與營中自由邦兵士互戰兩小時、自由邦兵死一名、傷二十名、黨軍之兵傷數名、嘗擒六名、并死平民傷女童各一、

▲意外相擬赴英法討論外交

路透社八日巴黎電　意報載稱、意首相墨索里尼氏擬赴倫敦巴黎與協約國政府討論對於外交問題更密切團結之基礎、

▲倫敦對外匯市低落

路透社八日倫敦電　今日倫敦對外滙市、馬克四萬七千枚、法幣佛郞七十二‧二枚、比幣佛郞七十九‧九枚、合英金一磅、美滙則有起色、計美金四元五角六分半合英金一磅、

又電　外國滙市不振、價格奇低、其故有三、一‧柏林討論固定馬克價格事之消息現不美滿、二‧德國紙幣大增、三‧君士坦丁之發展、法幣佛郞低落、蓋慮德國延不繳付賠款、

▲巴西總統已就職

路透社九日巴西京城電　總統定十一月十三日就職、已任命新內閣、

▲俄國陸軍學生被控逮捕

路透社八日華沙電　莫斯科消息、莫斯科彼得格勒多木斯克等處之陸軍學校學生一千二百名被控謀爲不軌、爲當道逮捕、將由軍法裁判所審訊、軍官若干員被控同謀、亦被逮、

公電

▲安慶六邑同鄉電

民國日報轉各埠皖同鄉鑒、皖城皖民公報本月四日揑造安慶六邑同鄉會名義、電請江蘇齊督主持皖局干涉省會改選一則、措詞極爲荒謬、查安慶六邑在省向無同鄉會、僉以辱我六邑人格、已呈請主管衙門依法究辦、恐外界不知眞相、特此奉聞、安慶六邑公民徐徽道英張東野汪理元梅陳泰周卿等叩佳、

要聞

●福建林省長宣布就職

福建林省長就職電云、各報館鑒、奉福建大會卅電、惶悚奚如、此次各界諸君、竭其心力、爲福建造軍民分治之局、森爲福建平民之一、受賜良多、乃承采及菲材、付以省長重任、自惟駑鈍、息影自慚、本宜退避以待賢者、顧明訓諄切、以爲按照時勢、任命選舉、均難實現、始依辛亥前例、以公推方法表示衆意所在、當此除舊布新之時、苟於福建軍民分治有所裨益、雖摩頂放踵亦何所惜、分爲公僕、無權利之可言、身爲匹夫、有責任之當盡、用本謙陋、勉效馳驅、謹於十一月八日就福建省長職、敬以奉聞、並候明敎、林森歌、

又電云、各報館均鑒、森被舉長閩、自審輕庸、難膺艱鉅、迭承各界督促、責以桑梓任務、義不容辭、經於本月八日就職、軍民分治伊始、經緯萬端、一切措施、悉待贊助、計惟周諮博訪、庶可廣益集思、務懇示以周行、不至顚山而蹶、至得奉爲圭臬、永當禮廣而書紳、謹掬微誠、佇聞明敎、林森叩庚、

海甯
附小兒專[illegible]
小兒諸症與大人不同即常有輕即變重重即不起所在多有以故小兒病關於醫者之良否尤關看護之如何茲

上海醫院設小兒科療養院
特設小兒專科療養院以求盡善育兒者其愼諸
院址北四川路武昌路口　電話北一九八九

●贛政局將有新變化（明）

▲孫傳芳督贛呼聲日高

▲教育界擁朱已漸消沉

九江函云、鄒日奎曹本章等欲作江西省長、勾結孫傳芳倒蔡（成勳）各節、已誌本報、玆有由南昌來者、復謂省垣盛傳謝遠涵業已到漢、孫傳芳督理江西軍務、係江西旅京同鄉派人向保洛請願結果、現已得保洛同意北庭不日將有明令發表、謝遠涵文羣均在漢與孫之代表接洽、磋商入贛辦法、不久孫將偕謝文同來云、聞鄒曹確與孫有關係、鄒日前已派喩兆芬代表先行往漢、并擬日內親自往漢接洽云、

李廷玉自交卸省篆後、日仍照常往軍署辦公執、行其幫辦職務、日昨忽聞有蔡李交惡之說、並謂蔡成勳之部下持手槍驅李出省、但李仍照舊日進軍署辦公、態度如常、此中內幕、誠非局外人所得而知、

南昌教育界、始則因朱念祖係北庭正式任命之廳長、不得到任、乃主張片面正義、（北庭原非合法政府故爲之片面正義）詎意各校長均是各懷兒胎、毫無誠意、如公法校長胡薰、則欲以第三者之資格、攫取教育廳長、工業校長趙寶鴻、現充實業廳第三科長、正可利用政潮不解決、而長兼任校長、朱念祖爲希圖到任起見、亦日往蔡李處聯絡、現在學生等已窺破彼等隱衷、昨在學生聯合會開會、不干預政治問題、各校舉二人代表、要求校長開課、如再不開課、即有相當之對待云、　七日

●京綏公債祕密發行經過

▲高恩洪神通廣大

▲銀行界尙無所聞

北交通部發行三千萬公債一事、玆經調查、此項公債、已經發行、蓋其發行之方法、與尋常托付內銀團在市面銷售者不同、係完全用之於轉還緊迫外債之需、一月以前、美使爲某洋行、向交部追索到期材料欠款一千二百萬甚急、當時高恩洪擬成立荷比借款以應付之、惟因進行忽生波折、遂計議此三千萬公債、以債票折扣直接付與美商、並不經過內銀團募集手續、而另一部份、則用之結束泰康洋行之未了事件、其事之發生及處置、極爲祕密、且聞早經前星期某次閣議通過、未知條例中所謂「由內國銀行團承募、派員管理基金、及查賬」云云、究何所指、不過前兩項用途之外、尙有少數可餘、將來處分之時、總不免在外發現也、　八日

●護法議員否認非法憲會

▲勸民六議員勿違法制憲

北京函、護法議員、於七日集合於頭髮胡同六號、討論法統問題、席間對於吳景濂種種欺惘行爲、攻之至無完膚、又認目下之憲法審議會、亦屬違法、其理由爲、（一）參院議長迄未選出、該院法律上之形、尙未成立、（二）議員席次未定、（三）新到院議員之證書、尙未審查等項、并謂政治討論會、原爲安插參院改選議員而設、護法同人、無加入必要、某某等繼起陳詞之後、決定致函民六議員、勸勿違法制憲、玆將原函、揭之如左、

兩院長同人公鑒、憲法爲國家根本大法、制憲手續、制憲次數、尤爲憲法根本問題、廣州八年憲法會議、繼續六年憲法會議、依序制定、有次序、有席次、有逾額之人數、有正副之議長、惟因地方制度、省長問題之爭、始行停頓、當廣州制憲之日、此三分二以上之人數、概爲制憲之議員、決不得因護法收得之效果、將護法期間之憲法會議、所有制定之憲法、一律廢棄、並將制憲之議員、亦行變更、此理顯明、人所易曉者也、且前在廣州、已經解職之分子、何以在廣州開會期內、無一人聲明窒礙、又多有在北京、組織僞國會、阻撓護法之進行、此事彰著、人所共見者也、乃於護法有成之今日、國會復開於北京、霸佔議席、不肯退出、王家襄等、未到廣州一次、對於護法事功、只有破壞之成績、向無建議之言論、今猶大言不慚、謂爲抱定維持法統主義、祇認護法議會、爲恢復法統之手段各說、試退一步言之、即以護法會議爲手段、而護法時間、所成立之事業、議決之法案、遞補之議員、當然得一概抹煞、任意予奪、吾人敢厲言正告曰、世間人之投機取巧、貪天之功、以爲已利、而目光若電、獨見肺肝者、自大有人在、彼王家襄、欲以一言一手掩盡天下耳目、顚倒是非、自欺欺人、莫此爲甚、加以毁法議長吳景濂朋比爲奸、愍不知畏、今又發出通告、定於十七日開憲法審議會、竟不思憲法爲國家根本、稍逾法軌、亂機伏焉、無論法律問題、未解決以前、人盡懷疑、制憲必不能成、即草率成功、國會本身問題、尙不能自決、所制憲法、何能使人遵守、蹈後無窮亂源、又恐爲此次出席同人所釀成、自宜再三審愼、法律問題未解決以前、無論兩院何會、務祈暫不出席、靜候法律解決、然後續開會議、諒亦諸公甚表同情者也、　八日

●四面楚歌之王寵惠

▲議員將提嚴重彈劾案

▲保方準備以電報驅王

北京函、據某方面消息、死賴不去之王內閣、現已愈招各方之反感、（一）國會方面、二次質問北政府何以不提出同意案後、現在政益等系以及各派議員、復積極活動、對王提出嚴重彈劾案、乃保定方面、最近對於王閣愈益不快、日昨保方有一電與高五爺、請即赴保商議重要事件、蓋即爲解決內閣問題、并聞保方擬發一嚴厲電報到京以促閣事之速決云、

此外有某通信社之報告、與上說雖稍有出入、亦頗可相互參證、特錄於下、據云、自衆院提出質問北政府、詰王閣之適從何來、記者以此事政府如何處置、詢之接近公府某君、據其談話云、黎接到衆院質問書後、特召集王寵惠及各總長入府、告以國會旣如此咄咄相逼、本人實無法維持、謂國會此復活、係出何人之力、豈能任其如此、苟不得已而犧牲、政府亦應另謀其他方法、如不出此、則質問一次、答覆一次、彼亦終於我何、挨至年底閉會、自然解決、何必如此大驚小怪、當一回事、諸人聞之、神爲一振、某要人初聞頗覺默然、聽至第二辦法、頗爲首肯云、依此以觀、則王閣之戀棧辦法、大約不出於此也、　八日

●北外部促開中俄會議

▲覆文俄代表解釋誤會

俄國駐兵庫恰、實爲侵犯我國領土主權、故各方面一致主張、從速與俄國交涉接收辦法、惟俄人輒謂中國有縱容白黨之嫌、又復牽涉中東路松黑航權等問題、主張於中俄會議中一併解決、現北外部已有覆文致俄代表越飛、對於誤會諸點、加以辯正、並希望越飛早日病痊、速開會議、協商一切、此項節略於本月六日送交俄代表、其全文披露如下、

准十四日貴代表第二四五號節略、具悉、查俄軍屯駐外蒙、亟應撤退一節、本部總長於首次會晤貴代表時、已請格外注意、久未見照辦、自不得不爲中俄會議提前解決問題之一、不幸貴代表回京養痾、不克迅告痊愈、致該項會議未能早開、而一面本國各界關懷蒙事、國會既有專案議決、全國各省區各商埠商會復紛紛呈請、亟盼駐蒙俄軍本勞農政府歷次宣言之精神、早日自動撤退、故於九月二十五日又備節略、重請注意、俾中國國民能確見俄國對華之誠意、實於將來會議之進行裨益匪鮮、按之本部總長與貴代表晤談之宗旨、毫不相背、貴代表稱與彼此初議不符、係屬誤會、至所指中國對待白軍之態度、查與事實亦不相合、蓋中俄壤地相接、關係密切、俄境之擾攘不甯、即華邊之影響匪細、頻年以來、因俄國政變中國所受損害、甚屬不貲、華僑所感痛苦、尤爲深烈、中國國民及政府、希望俄國早臻隆治之切、實不亞於俄人、而於赤白兩軍、在俄人自視雖有黨派之分、在中國實同無偏袒、惟有固守本國邊境、厲行不干涉他國內政內爭之主義、故中國對於入境之白黨潰軍、莫不解除武裝、或遣送出境、或收容監視、絕無予以軍事上援助之舉動、即沿邊地廣人稀、間有俄人在俄境擾亂逾入華境者、亦復取締維嚴、未嘗有所姑容、近更續有通飭東省官吏嚴加防範之訓令、在我實已防維周至、至貴代表節畧所稱白軍於本年九月底在北京先農壇屯紮一節、亦係誤解、若輩在新疆省解除武裝『遣送出境』途經北京、因候車、暫在先農壇收容、派有軍警嚴加監視、若輩早失軍人資格、自不得以屯兵目之、至謂華兵侵犯俄國主權一節、『查黑龍江爲兩國共管河流』中國在該江有固有航權、華兵乘華船由華境一地點駛往華境他地點、乃極尋常之事、然所謂侵犯俄國主權、俄艦砲擊華輪之不合、曾經中國政府向遠東政府抗議有案、今貴代表來文乃以『意圖開往下游』等臆斷之詞爲誘過中國之理由、實爲中國政府所不解、又赤軍侵越東省邊境情事、屢見不鮮、中國因已迭向遠東政府提出抗議、是以未向貴代表提及、總之、撤退蒙古俄軍係屬另一問題、與航行及中東路等事、不必併爲一談、外蒙旣遭白軍之蹂躪於先、復爲赤軍所盤據於後、其痛苦損害、固已莫可計數、無非因俄亂之影響、蒙波及之實禍、諒亦爲俄國國民所歉然於心者、貴代表節畧中既有「俄國對外蒙並無侵略及利己之心、并已准備撤兵」之語、是勞農政府於中國在蒙領土主權之應尊重、亦早已明瞭、似不過爲時間問題、如中俄會議能速開、即俟會議時再爲確定撤退辦法、則本國政府亦可姑不堅持異議、仍盼貴代表早日病痊、從速會商開議、俾免過延時日、相應略復、統希查照可也、　八日

●接收威海衛會議停頓

▲英國堅欲保管劉公島

海參威電訊、交還威海衛之中英交涉、英國方面堅欲以劉公島之西局倉庫病院海軍俱樂部等歸英國、租借劉公島、每年付交租金、中國代表不表同意、因之雙方意見不合、會議暫已停頓、中國委員長梁如浩氏已派某委員赴京、向北京政府請示辦法云、

●二十一條中之未決事項

▲日本所爭持之各條

此次北京衆議院通過之否認北庭否認二十一條件中日協約有效案、日本方面頗受刺激、均攻擊我國之不當、主張堅持有效到底、但我國方面始終實未承認其有效、並在巴黎會議拒簽、凡爾賽和議、即爲此事而起、去歲華盛頓會議開幕、北庭全權代表、亦曾對華會否認該約、卒由中美日三國非公式討論該約、結果日本代表幣原氏、乃在遠東委員會席上、正式聲明自行撤回第五項要求及取消若干部分權利、查彼當時之聲明、大要如左、（一）中國乃獨立自主之國家、今若容其廢止以獨立自主國資格、締結之條約、將來國際關係上、必受重大影響、故日本不能承認、（二）但日本爲顧全友好關係及鑒於時勢之趨向、決定將一九一五年中日交涉中、關於南滿洲及東部內蒙古之建築鐵路借款、及以該地方之稅收爲擔保之借款、特別予以日本資本家之優先權、自動的拋棄之、（三）南滿洲之政治財政軍事、日本顧將備聘日本人爲警察顧問或教練之優先權拋棄之、（四）日本願將中日交涉中最爲人注意之所謂第五項要求之保留、撤回之、日本代表發表此項聲明後、美國代表亦即聲明日本在滿洲之行動、美國認爲不與美國權利相衝突、且仍維持當年美國政府對中日兩國發出之通告、我國代表亦嘗表明不滿意日本聲明之意、謂日本未將一九一五年之要求全部拋棄、頗引爲憾事、因即鄭重聲明、『保留將來於適當之機會、要求適當解決之權利』、蓋即表明我國對於二十一條件協約、並未允在華盛頓會議解決、非達到全部取銷目的不止之意也、查二十一條件中之第五項、共有七條、業經日本自行撤回、而關於山東問題之四條、已另案解決、又關於滿蒙優先權之三條、亦經日本自行拋棄、計共無效者、或變更效力者、有十四條、尙餘七條、爲關於下列四項事件者、此則日本方面仍認爲有効、且始終堅持不能取消者、其四項事件如下、（一）關於旅順大連（日本稱關東州）租借地及南滿鐵路之九十九年期契約、（二）關於南滿及蒙古之土地商租權、居住自由、礦山採掘之契約、（三）關於漢冶萍鐵廠鐵礦之契約、（四）中國沿岸、不割讓之契約、　八日

●八校又開索薪會議

▲催發經費及教育基金

國立八校教職員代表、以北京政府允發之經費、迄今毫無影響、而由關稅收入撥充教育經費問題、當局亦有食言而肥之勢、乃於七日下午四時、在前京畿道北京美術專門學校開聯席會議、由陳時㷆主席、首先報告最近經過、旋即討論以下各事（一）催促北政府速發經費問題、僉以教育當局、前會面允於本月十五日發給一個月經費、同人旣十分讓步、今又有不甚可靠消息、爲維持學校本身及同人生計、均不能坐視、應即向當局敦促、必須如期發給、遂決定派定代表、於本星期五赴教部與總次長磋商、並促其積極籌措、萬不可再有愆期不發之事、（二）由增收關稅收入補充教育經費問題、僉以此事前經同人合力爭持、始有前次閣議、且同人曾向社會表明、必須政府辦到、今若當局食言自肥、陷八校於不可救藥、匪特同人前此運動、將歸泡影、抑爲數萬青年及國家教育計、亦有所不忍、乃決定非貫澈目的、決不停止運動、並派代表往見外交財政兩當局、要求積極辦理、乃定於本星期五（十日）上午十時往見顧外長、下午三時往見羅財長、又決定請八校同人中、對於關稅一事、素有學識經驗者十餘人、組織一研究委員會、（三）聯席會議開會期、以後至少每星期應開會一、並決定即以每星期二日下午四時、爲聯席會議常會之期、遇有緊急事故、然後召集臨時會、至下午五時半散、　八日

時評一

●人民生命保障在哪里

爲人民生命安全計，不能不要求法律做保障；旣有了安全人民生命的保障，更不能不使這保障法充分有效。爲甚麼要槍斃强盜，爲甚麼便殺人的抵罪，因爲强盜和殺人的，都是危害人民生命的。

就這危害人民生命的原則上立論，凡是不經合法手續隨便殺人的，都是危害人民生命者——危害人民生命的結果，或比强盜等還兇惡，依法應該受相當的處分。

中華民國的法律，總該比專制時代公平些吧！然而以前還有「王子犯法庶民同罪」的習慣法，現在是督軍犯法隨便殺人，可以沒事了；以前還有因冤殺了一命從督撫以下到承審吏都得處分的，現在便枉殺了幾百千人，也仍逍遙自在了。

我不圖越是中華民國，人民生命越是沒保障，秦淮河邊，黃鶴樓前，又流了兩堆入地化碧的新血。（湘君）

上海療毒院
法界嵩山路巡捕房西首仁和里後面
▲地處幽靜療毒最宜▼
特備德國最新注射器電氣消毒器
六零六注射●●●手術精練
淋病斷根 新淋●老濁 五日至十日
診例 門診半元午後三時至六時 一元二角不拘向特診來

衛生叢論

●服自來血與人身之關係

▲人身莫大之缺憾可消弭於無形

▲東方病夫之誚將不雪而自雪

吾人起居動作，昕夕勤勞，其身體康健與否，罔不視血液盛衰爲標準。故血盛則精强力富，能戰勝環境一切困難，血衰則體弱身虧，必致百廢莫舉，質言之，吾人有血即生，無血即死，生死關係，間不容髮，然則吾人於此，可忽而不加之意乎？

本藥房所售之人造自來血，爲英國皇家醫生所處方，愼選材料，遵方配製，歷經醫士考究，確爲補血生精之唯一聖品。以故發行十餘年來，功效卓著，有口皆碑。誠能人人購服，則補苴罅漏，不獨人身莫大之缺憾，可消弭於無形，即東方病夫之之誚，亦將不雪而自雪矣。

是以知吾人血液受病，必思有以補救之、補救之術，則非人造自來血莫屬也（藝）

●女子解放聲中之助力

▲女界寶與月月紅

自歐風東漸，男女平權之說起，女子解放聲浪，高唱入雲。値此羣情澎湃之際，吾人須有爲吾女界同胞告者。諸君雖懷抱利器，思一袪積千年來柔弱委靡之積習，起而與男子共同担負家國責任，風氣所向，志固可嘉。但吾國女子，體質素來孱弱，迥異男子，使一旦身膺繁劇，能否勝任愉快，實爲一大疑問，故諸君欲克償厥志，治本之道，必謀身體健康始。而健康之術，則本藥房所售之女界寶與月月紅，誠爲諸君奮鬭途中一大助力也。

女界寶主治體虛血少，經水不調，赤帶白帶，難產流產等症。故孕婦餌服，舉子必健，常服尤能見活潑精神，滋淨瘀血，淸健軀之效。至若月月紅，則專治白帶白淫，經閉血枯，一月數至，或數月一潮以及瘀血內積腹脹氣塊等症。一經試服，活血通經，平肝消鬱，將永無經期錯亂之虞矣。（惟孕婦忌服）！

夫女界寶與月月紅概略，旣如上述，雖功效微有出入。而殊途同歸，固均爲吾女界益身健體之聖品，殆無疑義。甚願熱心解放，服務社會諸女士，分別病況，對症服藥，先免除身體上一切痛苦，而後致力於社會事業。微獨可怖之病魔可除，身體之健康可保，抑亦邦家之幸福也，不禁跂予望之。（藝）

人造自來血大瓶二元小瓶一元二角
女界寶月月紅每瓶一元每打十元
各埠分售各大藥房均有出售
▲上海五洲大藥房廣告部撰登

上海大同春中西藥房

北四川路　武昌路口

商標婦孺皆知

神聖油

大中小瓶　五角　二角半　一角

大地同春酒

每瓶小洋五角

神聖丹

大中小瓶　五角　二角半　一角

十靈救急藥囊內容

良藥特選古今經驗良方、配以純良之藥十種、裝置一囊、奏效如神、取攜甚便、誠居家行旅之袖珍要品也

行旅不可不備

十靈神聖丹　十靈神聖油　十靈霍亂藥　十靈退熱藥　十靈提神藥　十靈開胃藥　十靈滑腸藥　十靈頭痛藥　十靈喉底藥　十靈當腫藥

本藥房總經理印度草根丸象售泰西各種馳名名家良藥用　電話北七六九

居家不可不備

每囊大洋四元

囊內所儲之藥、無論何用罄、可到本藥房及各經理處零售補足、各種售價二角五分

欲救婦女危急大症者注意

余妻產後暈血崩暈厥、生命呼吸、延中外名醫均未見效、億及廣在虹口福德里二號海關閩友李炳珍之妻有孕、寒暈厥、新興里二三二號粵友吳貴胥之妻產後中風暈厥、均延○杜靜仙夫子一手救愈、遂即急延挽救、果服兩劑立救回春、今已全愈、此恩此德、萬難報答、並佩夫子對症用藥、特具卓識、確能操起死回生之手段、實爲當今上海女科醫聖、蘇廣諸邦莫不奉之爲產生佛、歷廿年來所救婦女不可數計、特告女界凡患胎傷諸症、失血血崩、諸醫束手、久治不愈、欲保生命者、速延虹口吳昌路同仁里

杜靜仙夫子救治確有回天能力

○廣天保里蘇州陸雋元謹啟

依巴德電器公司

上海五馬路十三號

電話五百十七號

本館添招各地代派處啓事

本館創辦六年、行銷日廣、各地愛閱諸君、紛紛來函訂閱、茲爲便利閱者起見、特設招各地代派處、重訂新章、條件從優、有願担任代派者、請即函示、迅速遞寄、每份洋一元、立即照數寄報、并即寄代派簡章、倘只索閱章程、函調即寄

壽永龜牙醫生

專用德國最新無痛治療術、醫治牙疳牙槽骨糟盤根爛根種種疑難牙患等症、善鑲金銀磁巧、赤金橋牙、象皮全口鑲牙、赤白金粉磁粉補牙、門診一元、時間下午三時至六時、…

寶塔牌香煙

最新諧談　吃寶塔　（澹然）

甲向乙道。我能吃寶塔。你相信麼。乙把頭搖了幾搖。甲道。不信我就吃給你看。說着就把一支寶塔牌香烟拿火點着。一口氣吸下肚去。乙道。這樣寶塔。我比你吃的多了。原來他是從寶塔烟頭一天上市就吃起的。

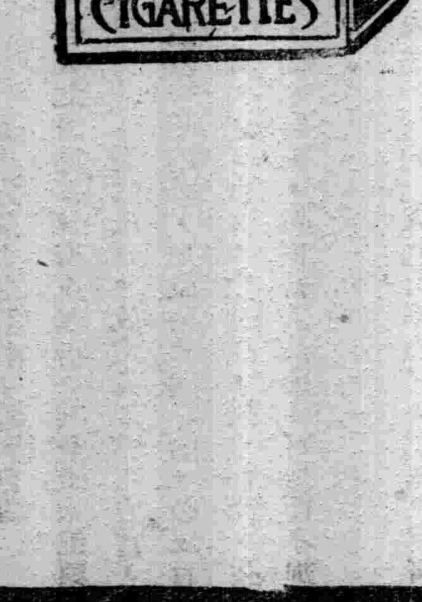

中國南洋兄弟烟草公司

大舞台九月念二夜 准演連台宋朝歷史機關彩景新戲 減價 注意 特別花樓八角 優等官廳六角 二等正廳四角 三層包廂二角

四本 狸猫包公換太子出世

天蟾舞台九月念二夜戲價目 花樓九角 特包七角 優廳八角 官廳七角 頭廳四角 三層花樓三角 三層特等二角 二層頭等一角 電話中央三七二二

大初次新排 五本

包公出世 狸猫換太子

客票暫停

法界共舞台男女合演九月念二夜戲 大減價 月樓七角 特廳六角 官廳六角 特廳五角 頭廳三角 二廳二角 三層三角 電話三千五百十七號

傅 小薛林苗張 李曹林筱小小竹 陳劉王謝王
蘭 英琴銀樹勝菊 桂芳寶義樹森香紅盂七月紅翠茹 彩松文水森
紫 仙麟勛春芬 霞亭祥福榮
霞 宮◎三本狸猫換太子◎

乾坤大劇場九月念二日戲 大廳 價 月樓二角 登樓一角
小翠賣絨花 汪鳳 汪雲笑 峰仙 富舫 武家坡 侯雲峰 李人俊 侯云際 唐秋桂 喜彩鳳 陳菊芳 三進士 劍峯山 汴梁圖 李秀 英文 杜林 盜宗卷

乾坤大劇場九月念二夜戲 月樓三角 包廂二角 特別正廳三角 頭等正廳二角 二等一角 二律一角 大洋
准名文戲 演劍武 著俠好
十本 七劍十三俠

廣舞台聘請廣東全球樂正第一班九月念二日夜開演
全班名伶拍演悲情傑作 下卷 金葉菊
日戲價 大減 優等 特等 頭等 二等 大大大小 洋洋洋洋 六角 五角 三角 二角
紳商頌演改良奇情新劇 珍珠鈕案
夜戲價大減 優等 特等 頭等 二等 大洋 大洋 小洋 小洋 一元 八角 六角 四角
黃子覺育公問米◎
優待諸君 券止見諒 送

新舞台九月念二夜戲價目 三等二角 頭等四角 雅座八角 花廳月樓一元
倪金利 李小山 劉漢森 曹甫臣 鍾鳳林 初演 邱治 趙雲 夏文連 月潤 二 十 本
趙君玉 夏月珊
周 汪 夏 許奎官 趙君甫 劉漢臣 王九林 劉振庭
鳳文優游月華 濟公活佛

笑舞台 英界汕頭路口 電話三五一五一

新中華劇社

日戲價目 月樓四角 特別廳三角 頭等廂廳二角 二等正廳一角
夜戲價目 月樓七角 特別廳六角 頭等廳四角 二等正廳二角
每逢星期六星期日及准期日演日戲

第一小生 李悲世 第一名旦 沈映霞 第一老生 李天然
(滑稽)秦哈哈(大家) 胡(唯一)恨生(悲旦) 傅(滑稽)秋聲(老生)

游笑笑 吳冷笑 張四維 顧覺因 譚遠志 馮毓秀 王無能 陸嘯梧 陳素素 蕭天呆 趙曙光 鄒美文 劉航燕 陳嘯霞
陳正升 馮志成 陸嘯呆 揚秉誠 魏少梅 鄒劍秋 洪鶯鈴 錢雪帆 錢苦海 唐雅生 葉鴛痕 王惜花 黃幼梅 鄒呆魂 駱夢鶴 沈玉泉 王无強

九月念二夜連演三本精采絕倫趣味最醇厚的好戲
認婢為母 相府招親 半夜飛刀 懲凶除惡 大快人心 忽然一聲 霹靂 害得個個 咨嗟嘆息

獨手大盜(三本)

(預佈):新編天津實事咬舌奇案 騷翁賢媳 排演純熟 不日開演 連編排連新戲 以答諸君雅意

上海永安花園

天韻樓

唯一

半夜人為影戲長片名著之一●足令觀客百觀不厭●本樓去年曾一度開映●大受游客歡迎●刻接各處來函●要求重映●玆為酧答游客歡迎起見●准定今晚起●挨次開映●每次三集●定半月映完●愛觀半夜人之諸君幸勿交臂失之●

新愛倫影戲院

在舊愛倫美址 界寧海路中市

禮拜五夜至禮拜日夜戲目
醒世文武長片 吊膀子 用離間計
快活大王 卓別林 冒險
上海從未演過 快活大王 說做就做
危險長片 空中毒聲 禮拜五日日戲
最新笑片
連台二本(七本一夜演完) 頭本 兩大本 四大本 第一第二集 四大本

地址在法租界三洋涇橋

法國大影戲院

勇猛武術長片 多寶箱 第十三十四十五集 六大本 大團圓
快活大王 卓別林 意中人 一大本
大笑片 英雄 難落 兩大本
禮拜五夜至禮拜日夜開演

南首歌舞台原址 戲院
勇猛危險長片 怪俠 第七八九集 六大本
滑稽 小山羊 兩大本
禮拜六日日戲

烏雞白鳳丸

蕭嫺題

蘭嫺女士年少聰慧書法秀競其精神強健可知我國婦女素來孱弱少講衛生而身體安能強健乎欲求補救之方請服本園之烏鷄白鳳丸定能保汝身體之康健此丸主治婦女諸般虛弱月經不調經期腹痛赤白帶下腰痠頭痛久不受孕血崩小產氣鬱痞塊飲食不思不論胎前產後一切婦女百病能補身壯體活血通經誠獨一無二之良藥也諸君光顧請認明五彩花鐵盒面仿單印有農商部嘉獎一等獎章庶不致悞魚目混珠◎價目◎一品每丸洋一元加料五角雙料兩角半加料小丸每兩五角單料每丸一角小丸每兩二角半○本園著名純粹補品叅貢衛生丸一品每丸洋一元雙料五角單料二角半雙料小丸每兩一元單料五角止咳化痰聖藥橘紅半夏露每瓶洋一元止咳藥茶每盒洋五角每包一角◎外埠函購立即囘件以上各藥不能盡錄另備丸藥全集證書奉送△電話中央五一○六號▽總發行上海河南路老巡捕房對門

廣東種德園老藥局

六零六

此藥為清血解毒無上之靈品凡血毒血熱及花柳梅毒骨節痠痛皮膚濕爛癧疽癬疥婦女赤白帶下等症莫不均有特效
每瓶洋一元七角五分
如梅瘡魚口濕毒癩疥癰疽疔瘡潰爛不愈本藥房又發明六零六外搽藥膏一種隨時搽敷久稱神驗
每盒洋一元樣盒洋二角

上海太和藥房發行

三星實業工廠

電光牌毛巾之五大特色

(一)塞漏巵 (二)裨衛生 (三)便餽贈 (四)價物美 (五)價值廉

原料各物 純用本國 利不外溢 棉白紗線 質地柔軟 既能潔膚 又可拭塵 毛絨綿密 裝璜美麗 紅檔鮮艷 色澤潔白 光彩耀目 織用電機 軟胸來品 樂用新法 過爽不及 志在愛國 不牟厚利 振興實業 但求發達

商部註冊 禁止假冒

廠設上海閘北

瘡毒至寶油

奇驗 瘡毒 秘方

無論肌膚瘡癧何種癩疥濕熱瘓淋奇痒紅腫膿水一漓潰爛不堪及藥切濕毒之症百實無效惟數用至痒油立能消毒止反全愈奏功易如愈掌倘有不效及還而復發者十倍發洋信如鐵證百世百中秘方誠全每界第一聖藥矣料瓶大洋五角雙○大瓶一元○外埠函購加寄郵費二成發行上海石路仁昌永綢莊內友仁氏製藥公司謹啓

共和影戲院

星期四戲目
外方 鑽中寶鑰 第七八集 四本
二十年之秘密 第十三十四集 四本
盡其美麗之能事 一本
印刷業 一本
狂熱之犬 二本

星期五六戲目
二十年之秘密 第十二十三集 四本

價目 特別包廂每位半元 普通包廂每位三角六十文 月樓每位二角四十文 正廳每位一角二十文 幼童減半收費
星期六星期日換片
下午一時起

老程一飛論相六角

相

界勞合路長吉里底

●外交團對截留鹽稅辦法

據外交方面消息、駐京公使團因各省截留鹽稅一事、屢經向北廷交涉無効、七日特由領袖公使招集各使會議妥切辦法、聞已決定三種手續如下、(一)各公使直接派員分赴各省、向截留長官嚴厲交涉、(二)設有海關省分、即由海關代收鹽稅、不再假中國官吏之手、(三)由領袖公使再赴北外部要求救濟辦法、如不得圓滿結果、實行上列兩種手續云、

●北京慶祝蘇俄革命記

▲越飛招待中國學報界

昨日爲歐俄革命五週紀念之日、俄國全權越飛氏特宴中國新聞界及教育界、蒞會者約六十餘人、越飛本人因病猶未愈、特請新自莫斯科來京之敵德夫君代表、用俄語致辭、約謂越飛君因患病未愈、不能即出與諸君同席痛飲、非常抱歉、但鄙人此次新由莫斯科來京、得藉此機會與諸君相見、非常榮幸、我因新自莫斯科來、故深知該地人士對於中國國民非常同情、而相信此兩國國民今後必在同一路上走云云、敵德夫講畢、即由葉望諸夫翻譯、並將越飛之演稿、代爲翻成中文、謂外邊人士、很有誤會、以爲俄國此回外交、無甚誠意、其實概屬不然、試將自俄國革命、此五年來之經過情形考察、抱此誤解者、自可渙然氷釋、至於蒙古撤兵問題、則認爲尚非當今急務、蓋若撤兵、不但於俄國不利、即於中國於蒙人亦有多少不利、其次中東路及道勝銀行問題、本易協商、惟中政府、似不應與現在盤踞中東路等舊黨相商、蓋此種磋商、手續上不甚正當也、次由遠東共和國代表演說、大致謂勞農俄國爲遠東共和國之母親、今當盛會、鄙人有點意思、想欲表明者、就是此小共和國人民、甚願復歸其祖國治下、而成一大蘇俄國家是也、次由王家襄(及吳蓮伯演說、謂今蒙招宴、非常感謝、但望貴代表能遵照昔日宣言、拋棄侵略主義、一反昔日帝制政府之主張、若中東路問題、道勝銀行問題、皆由昔日帝制政府所釀成、吾人甚望貴代表團諸位、能切實履行其宣言、使此種問題、皆得一公平解決辦法、最後蔡子民演說、謂本人係辦教育的、若就過去革命史專說之、凡一種革命、多起於由不平而使其平之一點觀念、往日法國革命因在解決政治上不平、今次俄國革命即在解決經濟上、教育上不平、可使無餞的、工人、農人、都得入大學、此則極可慶幸之事、而相信由此以後、世界上必發生極大變化、今謹舉杯酒、祝勞農俄國萬歲、越飛先生及貴代表諸位健康、後又有數人演說、大意相同、時已鐘鳴十二下、賓主盡歡而散、

又訊 同日下午二時、中俄協會等團體、特假北大三院、開蘇俄革命講演大會、是時到會數百人、首由李守常主席、報告本日集會之意義、次由陳啟修、譚仲揆、張競生等人演說、大致從學理上、研究此種革命、爲人類進化長途不可免之一階級、末又有工人代表數人演說、辭極慷慨、最後演電影、以娛視衆而散、 八日

●粵學界反對賣省借款宣言

廣州函、粵學界逃來開會、反對兩陳亡省借款、已誌前報、現學界復組織廣東學生拒債救亡團、發布宣言云、

吾儕學生、對於此次政府已成熟之貨幣借欵、及將成熟之市政借欵、認爲有反對之理由與必要、謹以最懇誠、最堅決之態度、於此政府孤行、議會失職、輿論被壓、民氣消沈之際、發表此宣言、以喚起國民之注意、

國際資本主義之侵畧、實爲滅國之新策、於此「國際共管」聲浪高呼之秋、政府不惜以借欵之故、而以國家稅源、及市內日給、操諸外人之手、蹈於埃及印度之向例、於吾國前途、實可寒心、且社會各方紛紛傳說、於公開抵押品之外、尚有其他種種苛酷條件、而政府於事前既無公開討論、於事後又復閃爍其辭、更予吾人以無限之惶惑、故吾人爲擁護國家計、認爲有反對之理由與必要、

政府之借欵、其負担實歸於人民、我省經多次之變亂、人民損失過鉅、再無增加負担之能力、今忽於瘡痍遍體元氣未復之際、而大借外債之舉、是不啻增加人民之負担、以迫其生計、而予以無上之痛苦、故吾人爲減輕負担計、認爲有反對之理由與必要、

此次政府對於貨幣借欵之用途、無確實之指定、祇謂供省行之資本、對於市政借欵之用途、無詳實之規劃、祇謂任市廳之支配、二者之用途實未覺其明瞭、蓋省行即爲政府之金庫、以政府現在之財政不公開財權不統一之曖昧紊亂狀態言之、焉保其不透支而挪作別用、至市政借款亦要預布詳實之規劃、計算利弊、俟取得市民之了解與信仰、方取得借款之權利、今忽於未見規劃、未得信仰之先、而突有借欵之舉、焉保其非假爲藉口之資、而實別有用心之處、吾人見軍費支付之漫無限制、軍事發展之日有傳聞、實深疑慮、故吾人爲監督用途計、認爲有反對之理由與必要、

此次政府借欵、對於報紙之登載通電、則停止發行、扣留編輯、對於人民之集會討論、則封鎖公園、監視行動、實足以證明其手段之野蠻、而露出其假面、議會以十二萬元公費之分給、而放棄其監督責任、實足以證明其手段之卑劣、而喪失其信用、政府及議會之野蠻卑劣手段、實與正義不相容、故吾人爲主持正義計、認爲有反對之理由與必要、

是故吾人基上陳述、認爲有反對之理由與必要、爰集同志、誓死力爭、際茲進行伊始、謹以最誠懇、最堅決之態度宣告中外曰、「無論政府以何種口實而借欵、倘未得國民之同意、雖經議會之通過、概屬無効、概不承認、」謹此宣言、願國民速起自衛、

●馮張交代中之豫政局

▲馮玉祥臨去大搜括

▲張福來與馮幾決裂

國聞通信社開封通信云、馮玉祥此次調京、實非馮所樂爲、當此議發生時、馮曾招致親信人員會議一次、擬將各項條件商定、再行交替、無如勢逼處此、內有張靳胡三人之勁敵、外有洛保之催促、是以無可如何、於十月卅一日召集全師人員、討論一切、雖所議非常祕密、而所議之結果、仍以索取全師積欠爲第一要義、一面電致縣局、限於十一月五日以前、將徵存各項一律解清、距意此電甫發、而鄭州張福來已專電各縣一律停解、如各縣於張氏未到任前解欵溢額者、將來概不承認、各縣奉此電後、無所適從、其奉電最早之開封知事任右民、立時特電送馮閱看、馮見此情形、預知大事已去、無可如何、亦即連夜東裝、預備北上、次日即乘專車赴洛、聞其起行之前、又將任段搜得之金錢提出一萬元、購鞋數萬雙、賞給軍警、而趙氏被抄之產、共計不下三百萬元、既未振卹商民、亦未辦一公益、其督軍署前之舊日旗桿、變價一萬餘元、亦未宣布用途、張福來到任後、能否不再追問、尚在疑問中也、財政廳薛篤弼本爲馮玉祥之私人、馮任汴督、即委薛爲廳長、薛辦事固極精幹、然對於馮玉祥則始終服從、自得馮調京、薛即呈請辭職、一面請派員代理、張鳳台本一無用之人、不敢遽命、正思遴辦、而吳子玉之急電到汴、据云薛篤弼爲行政官吏、萬無隨馮同行之理、所請委代、應毋庸議、張省長得此電後、立即轉告薛氏、薛見如此情形、頗有欲去不得之勢、惟其密保代理之全耿光、方欲一過廳長之癮、今則遭此打擊、亦頗怏怏不樂也、

張氏督汴、本是保洛兩方與馮商定之事件、初無衝突之可言、詎馮氏奉命之後、因提欵不得、即抱放任主義、所有趙倜宅內之門窗板壁、以及督署之門窗傢具等件、悉令其軍隊任意撤運拆毀、十一月二日由開封運赴北京者、計有二十列車、事爲張福來所知、付諸一笑、旋經駐汴密探報告、言馮欲提盡豫泉之存欵、張氏大怒、立飭其弟張某到汴交涉、一面派隊在中牟要截、幸經張師之參謀長某君極力調停、未致肇禍、但自下情形論之、張福來接印以後、督署亦萬不能居位、如果欲恢復趙任狀況、尚非五萬元之修葺費不可云、

馮氏調京、本爲洛保商定之事、惟夜長夢多、馮又七次派人到保運動、曹已允爲從緩、府院因保有緩意、命其從緩、馮自保歸、亦即自鳴得意、可以無慮、距意馮則求保、張則求洛、結果洛方得勝、是以馮玉祥心中極不滿意於洛吳、日前第十一師人員道及、言保洛對於此舉、意見甚深云、

馮玉祥離汴後、張福來隨即到汴就職、聞已有電達北政府、其電如下、北京總統國務總理鈞鑒、福來奉命督理河南軍務善後事宜、所有感激下忱、業經電呈在案、玆於十一月六日馳抵開封、即日就職任事、伏念河南綰轂中原、督理忝居要職、敢不勵精圖治、統祈指示機宜、謹電奉聞、乞賜鑒核、再現仍暫用河南督軍印信、以資信守、合併呈明、張福來叩魚印、

馮氏所部、自馮氏來電索車後、陸部當即照會京漢路局備車百餘輛、陸續南下、步兵第二十一旅第四十二團、已於六日晚十一時到京、進駐南苑、其二十二旅八日晚或可到京、向北苑駐紮、聞參陸處對此迭經會議、決定將來分向南苑北苑黃寺廊房四處駐紮、即馮氏抵京後、亦擬不久住京城裏、近曾有書致某要人謂軍隊日內已陸續輸送、將入京進謁黃陂一次、當日仍回北苑營次云、

馮部軍餉問題、每月計需三十二萬元之譜、國務會議會討論及此、決定由財政部每月撥二十萬元、煙酒署每月十二萬元、至於積壓欠餉一百二十六萬、計三個月北政府允先付三分之一、(一即三十六萬)馮氏於魚日由保電京、對此已大體同意、惟欠餉要求全發、尚未解決云、陸軍檢閱使印信、聞已由公府交論國務院、轉飭印鑄局趕鑄、其印文曰(陸軍檢閱使印)六字、形式與衛戍總司令印信相同云、

●長沙發現炸彈案詳情

▲先後炸傷九人

▲炸彈兩次發現

長沙函云、三號午後八時許、東牌樓遵道會門首、發生炸彈案、玆將其詳情誌下、緣是日青年會假遵道會、請美國饒伯森演講無線電、至八點一刻完畢、趙省長當即出場、至門首上轎、走未數武、突有一物、由該會側壁廁屋擲來、轟然一聲、煙霧迷布、聽講各員、紛紛逃竄、附近居民、不知何故、極形恐慌、迫霧散時、見有九人、臥於路旁、滿身血跡、牆上有茶杯大穹窿十一個、轎子一乘、始曉得是炸彈、當由鄧牧師譚信一等、除將受重傷九人、(微傷者甚夥、有炸頭部腰部手部足部、均因不關重要、故能逃去)扉司令部、知趙省長乘轎夫炸倒時、由馬弁二人扶出、徒步走理問街回部、旋總司令部衛隊、與警察廳巡邏隊、以及各調查密查等、先後趕至、意欲開鎗、嗣因有某軍官恐傷旁人、故即勸止、大肆搜檢、未獲一人、至受傷九人、除趙氏轎夫姚謂、因血流過多、當即氣絕外、其餘宋淦清、張少華、王佐、周桂生、陳照方、張長庚、蔣運藩、田和佑、戴光德等九人、均傷足部、與小腿、(聞四日又死去一人)外、趙氏騎兵童劉二八、頭部亦受有微傷、昨赴湘雅醫院診治矣、省垣各軍事機關、自得發生炸彈信、即派兵在各街口守護、禁止交通、至四時解嚴、各機關長官得信後、即紛紛至部慰問、該管警署、除派員查拿兇手外、並呈報警察廳云、爲呈報東牌樓遵道會門首、發現炸彈事、業於今晚八時、忽聞東牌樓遵道會門首、轟然爆聲、比即督同巡官長警向海珊等、前經查詢、始悉發現炸彈、並炸傷九人、當經詢及發現炸彈原因、據遵道會教士鄧維眞等、聲稱今日因歡迎美國饒伯森科學講演會邀請趙總司令、及省議員、各機關人員到會、方散會、趙總司令出門時、忽發現炸彈、查悉受傷者九人、並在門首拾得彈壳數塊等語、當即電達鈞廳值日室、派警隊緝拿、並督飭全署巡官、長警暗查等、嚴密查拿、並檢查鄰近各住戶外、理合將受傷人姓名單、及發現炸彈情形、呈請察核備查、至受傷人等、業經遵道會送往紅十字會治療、合並聲明、謹呈云云、

又訊四號午後四時、長沙南門外三間冲後山、有一姓胡的妹子、年約九歲、在山檢柴、拾得一洋鐵盒子、不知內裝何物、當即呼喊、適有張桂生之妻轟過、見此當即打開、轟然一聲、烟霧迷布、將該二人打傷、附近居民聞耗、由警署派隊一排、除四處搜尋外、並將受傷二人、抬來省垣紅十字會診治云云、 五日

●旅京豫人向馮玉祥算帳

▲電張福來清理豫財政

北京函云、旅京豫人對於馮氏任內經手財政、特電張福來、詳細清理、其原文云、(銜略)豫督甫麼、豫財已涸、而應彫查盤結、以紓民窮、趙倜贓私數千萬馮任清理、遺產除田房不動產充河南大學基金外、僅以五十萬元呈報了案、頃據祝鼎彝等報告、馮任借收地方巡緝營槍械、並未君清還、悉充新募旅團支用、又豫泉官錢局發行各縣鈔票之基本金、刻擬全數提出、又預征十二年各縣正雜各欵、大縣八千、中五千、小三千有差、又銅元局兵工機械亦擬攜取、綜計數項、不當下數千萬元、謂檢閱使雖籍口軍費、財政自應公開、何得竭澤而漁、曖昧而去、仁人君子、豈宜出此、側聞貴督已在鄭州設清理財政處、全省民命所關、怵目劌心、公同提議、切懇嚴重清理、條分縷析、務期水落石出、以蘇豫民之積困、亦以保馮使之令名、迫切直陳、無任鵠企、順頌勛祺、旅京河南同鄉會秦樹聲馬吉樟尹之鑫、兩院議員黃佩蘭陳銘鑑耿春宴陳鴻疇等江印、 八日

●留日皖學生勸皖人自決

▲反對馬聯甲爲變相督軍

安徽留日同鄉會來電云、上海民國日報轉安徽旅外諸同鄉均鑒、吾皖十年以來、政務廢弛、財政破產、純由倪嗣冲張文生相繼演成、自今春兵變疊見焚殺淫掠、痛苦彌深、皖人稍有覺悟者、莫不羣起謀之、始則審查歷年財政、繼則運動廢督裁兵、奔走京津、呼號保洛、屢向政府請願、早期實廢督軍、以減皖人之痛苦、乃政府以明令罷免張文生、裁廢皖督一缺、同時復任馬聯甲督理安徽軍務善後事宜、查督理實爲變相督軍、皖人奔走半年、要求廢督、政府既以皖人要求爲救國不二良策、則不應復置變相督軍、重禍皖人、況馬聯甲爲姜案殺人正犯、皖人不共戴天、訴諸法律、已有年餘、不僅置若罔聞、反予升擢、是政府獎勵殺人、黑暗有逾專制、非吾民之絕政府、蓋政府自絕於吾民也、吾皖人禍迫目前、速宜自決、希省內外諸同鄉、各本愛國愛鄉之決心、而爲除害復仇之義、幸羣謀救濟永絕禍根、非達到撤廢變相督軍、懲辦兇犯馬賊、誓勿終止、皖會同人、雖居異國、路隔重洋、亂命驚聞、目眥髮指、誓本良心之主張、永爲全皖之後盾、除電北京政府要求收回成命、並懲馬犯外、特再鄭重宣言、即希全皖父老兄弟姊妹垂鑒、安徽留日同鄉會叩

又致北京政府電文暨齊燮元電書云、北京總統國務院陸軍部司法部鈞鑒、督理實變相督軍、皖人馬聯甲係姜案要犯、既非廢督、復亂法紀、皖人誓不承認、希速撤懲、安徽留日同鄉會叩陷、江蘇齊燮元先生鑒、吾皖年來迭遭兵禍、凡有血氣、莫不痛心、黃陂入都、先約廢督、皖人呼籲京門、聲嘶力竭、政府始將張氏裁撤、方幸得解倒懸、生蘇有日、不料復因公進言、以馬代張、廢督其名、易督其實、馬係倪氏功臣、姜案要犯、皖人莫不欲得而甘心焉、公乃弛蝎爲心、勾結馬氏、欲以席捲長江、囊括牢壁、計誠巧矣、其奈民意何、李純王占元之故事、公其鑒之、安徽留日同鄉會啟、

●粵議會尚知反對賣省借款

▲將向中外發表宣言

粵議會對於市政借欵、經兩次向陳席儒提出質問、要求交省會議決、均未得滿意答復、現開多數議員、以陳氏引用市政暫行條例、拒絕交議、於法律手續、殊欠完通、蓋借欵關繫人民負擔、當然取決於代表全省民意之省議會、詎不能因抵押品及用途、祇限於廣州市一隅、遂置而不問、但省會現已閉會、未能開議此事、萬一陳氏當此閉會時期、貿然簽字、豈不更費唇舌、故各議員因此日昨特在某俱樂部開茶話會、討論對付方法、卒議決用電文式發表宣言、宣布中外、如借欵非經省議會通過作爲無效、該宣言書現已在起草中、不日即可發表也、

●湘省新政府人物之推測

▲各司選舉競爭新趨勢

湘函云、新政府七司兩廳一院、各方面從事競爭者甚夥、茲將最近揭勢述後、內務司仍以吳景鴻彭允彝之呼聲爲高、惟前日石成金忽然加入競爭、來勢甚凶、於是影響及於吳景鴻、蓋同爲西路人故也、然最近石又高掛免戰牌、故吳之聲勢更大、財政司則以唐鑛袁華選之呼聲最高、此外周子賢亦復猛力進行、空氣亦頗不惡、又有一部分、省議員仍爲袁家普出力、大約袁家普之票數、亦必可觀、實業司因鍾才宏已停止進行、於是唐承緒大有拈在手掌之勢、此外胡學伸羅蓁亦復旗鼓相當、且同爲高等系、據外間傳言、羅有金融機關在漢口、此次進行、將猛攻一下、胡則爲人安閒、且生於西路上四府、因地域之關係、亦大有希望在也、以上內財實三司、據個中人言、非有條件不成功、條件之種類亦甚夥、大約以事後之條件爲正大云、

軍務司仍不外李佑文田應詔王隆中三人、李且有頂立圈中之望、交涉司不外仇鰲羅誠楊宣誠三人、以仇羅之呼聲爲高、教育司李劍農有順利產出之勢、其餘不出文啟蕩蔣國輔二人、陳叔之力量亦大、蔣育寰進行太遲、吳靜嶽伯良之空氣、已如冰雪時、司法司仍以徐鍾衡爲最有望、此外則不出蕭仲祁蕭翼鯤周介禔歐陽谷等人、蕭仲祁之資格較老、社會信仰亦較深、或能得議會多數之同情也、

審計院以曾繼梧彭兆璜之呼聲爲高、高審廳以張聲樹之空氣較好、高檢廳則爲落選者爲後之尾閭、如頃述審計院高審廳之人物成事實、此高檢廳必落於南路人手也、 五日

●鄂省兩失意人之行動

▲湯薌銘敗興北上

▲楊森赴洛無結果

漢口通信云、被拒在漢之湯薌銘、突於豫局驟變、某方力主李倬章長鄂聲中北上、據聞內幕、係五日午前、接有黎元洪支電、謂有事籌商、盼即來京、湯遂借風過江、定於是晚十一時專車入京、據其對送行者云、大約三星期內、再行返漢、而另一說謂保方對洛、就鄂事以觀、其還就可謂已極、關於湯之長鄂問題、曹銀先已派其副官長周夢賢來漢、向湯極力疏通、勸其讓步、並由某方示意蕭耀南、屆時特送兩萬元與湯作程儀、據現狀觀察、湯此次敗興而去、三星期回漢、不過一句空話、聞其商場督辦處事宜、已派萬武安暫代、蓋可知矣、

川二軍長楊森、自隨所部敗至宜昌、幾無日不作改編運動、雖宜赴洛、未及一旬、不得要領而返、傳聞洛吳對楊、純取敷衍手段、關於潰軍改編、始終不令滿楊之慾望、並囑楊須與孫傳芳磋商、孫固在洛、而又請楊暫返宜、詎楊返宜後、並不誠其豪舉、親赴巴東晤盧金山、再往利川撫慰所部、靜待改編、但孫傳芳尙無南旋之確訊、據聞北京黎院對於蔡成勛一再嚴拒文羣、深致不滿、仍擬以孫易蔡、剷電商保洛、在想過督癮

民國日報　中華民國十一年十一月十日　舊歷壬戌年九月廿二日星期五　第七版　二張

之孫傳芳、倘就最近馮玉祥之下場爲鑒、成亦覺鄂[illegible]之地盤、愈於江西萬萬乎、至楊森夢中改編之一師、人盡知爲前此該部潰兵、而不知原僅一萬一千餘人、自分駐建始利川等處後、陸續請求退伍者、達二千餘人、剩八千餘人、槍械曾全者約四五百人、其中馬丁輪㑹兵約三成、楊氏抱定改編一師之慾望丼洛、詎吳祇允就其有武器者編一混成旅、楊無法、復向孫商請更增編一混成團、孫允向吳代商、一面電請盧金山密看楊部殘兵形勢、及其軍紀如何、再行定奪、或云楊雖敗軍之將、尚富有二千萬元之巨、故仍躍躍欲試、豪氣未減云、

劉成勳復職通電

川軍總司令劉成勳通電辭職、現經各軍官慰留、劉已於宥日通電、聲明復職矣、電云、成勳猥以菲材、又值川戰方殷主政無人之會、被各軍將領共以軍民兩政付託、論才固不敢就、於就復不容辭、權衡至再、勉任艱鉅、曾於就職之初、鄭重聲明、俟戰事結束、即行奉身引退、天厭獨亂、羣公奮發、強暴摧夷、全川底定、誓言具在、即當退讓後賢、當於本月陽日通電辭川軍總司令兼攝民政要職、並請各軍將領迅速公推繼任之人、在新任未舉出以前、所有省會治安、仍以三軍軍長名義負責維持等因在案、乃不蒙各將領鑒此微忱、迥日復電、仍以軍民兩政諄諄付托、本日軍事善後會議開幕、成勳以三軍軍長資格列席到會、復經全體將領代表一致敦勸仍請繼續任事、羣情責望、解脫無從、若復一再堅却、誠慮遲迴貽誤、在成勳個人之去就猶小、於川局前途之關係匪輕、不得已勉於本日照常視事、所冀我袍澤寅僚紳耆父老一致心力、共圖匡濟、庶底平成之治、免貽隕越之羞、劉成勳叩宥印、

武漢學潮告一段落

▲學生會已發表上課宣言

漢口函、外國語之風潮甫告一段落、女師風潮又起、武漢中學啟黃中學並同聲援助、一致罷課、如火如荼、幾至不可收拾、四日得教育界消息、女師因無團結力、易於解決、已預備上課、武漢中學啟黃中學亦以光陰可貴、未能犧牲、均已恢復原狀、武漢中學於上課後復發出一種宣言、措詞異常悲憤、希望教育改造尤力、末並聲明此次風潮、外國語已有相當的解決、女師範已有更換校長的確訊、是現在上課、並非退縮、實因私立學校力量有限、不能單獨的運動云云、

武漢學生聯合會關於此事、亦有宣言如下、

湖北教育已日形退化、我們試與他省教育狀況比較、我們是多麼痛心、湖北教育既已淪陷到這般惡劣地位、就是我們不言教育行政、各當局應當如何勵精圖治、力謀挽救、反而一味壓逼學生、抱殘守缺、阻碍湖北文化的發展、外國語學校學生和女子師範學生以正當手續、以促教育行政當局的覺悟、反而遭了解散開除、更使我們異常寒心、我們逼不得已、只得同盟罷課、以表示我們擁護正義的精忱、這是我們這次罷課的理由、現在外國語已經恢復、女師的校長也有人担保辭了職了、雖說未能完全達到目的、但是已經有了結果、所以我們不得不退一步做事、一面上課、一面力爭、以達我們最後的目的、那是我們進行方略的變更、不是退縮、更是借此以表示我們酷愛學問樂受教育的一點精忱、希望各界人士、不要誤會了、更希望各界人士共同努力、求達到我們上次宣言的目的、不致使湖北教育淪陷到不可救藥的地位才好、否則我們還是不惜犧牲一切以自衛呀、 六日

皖籍議員爲災民呼籲

▲要求安徽賑撫處增欵

皖籍國會議員王源瀚等、致北京振務處函云、敬啟者、昨接督辦安徽振撫處印函內開、上年三皖告祲、多方籌濟、始克共濟艱災、不料人事未修、孑遺之民、又遭昏墊、皖南之南陵宣城郎溪甯國當塗涇縣宿松蕪湖等九縣、本年夏間霪如注、蛟水暴發、挾河流山溜、互相激盪、演爲巨災、貴池南陵郎溪當塗甯國桐城等縣、秋水暴發、復繼蛟水而來、以當塗之江心洲被災尤慘、加之續溪歙縣秋浦蛟洪秋發、太湖旱魃爲虐、情形亦復慘重、深堪憫惻、飭據各該縣知事暨公民團體飛電懇予援助、復由敝處派員調查確實、經由敝處暨皖華洋義賑會、於振餘項下、提撥二萬一千一百元、並北京振務處提撥二萬五千元、分別輕重散放各災縣急振、藉維現狀、其善後辦法、則另案咨請振務處、再行提撥四萬元、宣城未奉咨復、計分配南陵貴池各五千元、宣城蕪湖太湖各三千元、當塗桐城各四千元、郎溪甯國涇縣繁昌續溪歙縣各二千元、飭縣先行墊付、俟款到即行飭令具領、以資歸墊、近復迭據各災縣公民團體來處面呈、以此次被災各縣、災重欵少、所有修治田廬、補築堤圩、以及接濟災民衣食籌備春荒等事、需欵猶鉅、籲請加撥等語、籲處核其情詞懇切、亟應設法籌助、而皖承大災之後、金融枯窘、籌欵尤勢成弩末、惟賑務處分配皖省各項賑欵九十三萬九千元案內、尚可要求提撥、敝處前因蛟災告急、僅咨准撥給二萬五千元、業已多費周折、此次請加撥四萬元、尚未蒙照准、若於六萬五千元外、再請加撥巨欵、恐京內不明眞相、未必遂能如願以償、現經公推執事爲各縣代表、就近逕向振務處爲民請命、夙仰執事關懷桑梓、熱心振濟、必能籌准所請、合力進行、一俟撥給後、商有具體辦法、即請函復敝處、俾便備文請領、以資分配、而裕工振、除咨明振務處外、相應函達等因、查本年皖南各屬、於陰歷五月七月間、兩遭蛟水、圩鄉則堤圩冲刷殆盡、山河埸壢則掃蕩無餘、人畜漂沒、不計其數、田地沙畝、不可復墾者、亦屬泰半、此次源瀚等於二期閉會後、回籍調查、目不忍視、正擬具函請撥款間、接准前因、委係實在情形、源瀚等忝爲人民代表、更難緘默、爲此合詞籲請大處於督辦所請四萬元速隨撥濟外、再懇加撥五萬元、以救災民、而籌工春兩振、實爲公德兩便、皖籍國會議員王源瀚、王廸成、汪彭年、呂祖翼、陳光譜、湯松年、許植材、韋兆鳴、周學輝、吳日法、李振鈞、鄭衡之、賀廷柱、常繼恭、譚啟柱、劉鴻慶、桂展華、謝家鴻、汪律本、丁銘禮、

浙議會審查中之兩要案

▲財政委員會組織法及自治大綱

十一月八日下午二時、浙江省議會續開緊急會議、首議浙江省監視財政委員會組織法、提案人沈定一說明理由、鄭邁云、監視財政、足以節縮軍費、此案應予成立、葉向陽袁漢請付審查、張主席云、財政股未成立、應否付特務審查、張韜云、此可與參議會案合併審查、衆無異議、俟足三分二以上、即選舉審查員、葉向陽動議、先討論浙江省試辦自治大綱草案、衆贊成、提案人蔣玉麟說明理由、(一)善後期間將滿、若不量予展限、必至負責無人、發生危險、(二)自治潮流日急、浙省兩次制憲、已具有自治能力、(三)軍事早脫離中央關係、而民政仍直隸中央、本會迭次發電、一則曰總統、再則曰國務院、似介乎似認非認之間、致使本省局面、成爲三角式之政治、此非設法救濟不可、所以有本案之提出也、李開福云、本省試辦自治、尚可贊成、至於追認省長、似與本會誓拒亂命宗旨不符、沈定一云、原案所謂追認、是否奉中央命令交由本會追認、陳惠民反對試辦二字、任鳳岡云、請開審議會討論、主席云、審議長未產出、不如付特務審查、衆贊成、休息十五分鐘、繼續開議、在席人數不足、振鈴散會、

浙議員蔣玉麟張韜等、提出浙江省試辦自治大綱草案、照錄如下、第一條、本大綱因謀地方之發達、促民治之進行、宣佈自治、第二條、浙江省爲中華民國之一自治省、第三條、在合法中央政府未成立及本省憲法未實施以前、所有本省現任軍民長官、由省議會及各法團、組織聯席會議追認之、第四條、在試辦自治期內、由省議會行使立法權、第五條、本省舊有之軍政民政司法各機關、暫仍其舊、第六條、在試辦自治期內、所有軍政民政司法機關人員、悉由各該長官委任之、第七條、在宣布自治後、限於十二個月內、制定本省省憲法、第八條、在試辦自治期內、所有在本省已施行之法令、除由省議會修正外、悉屬有效、第九條、本大綱自議決宣布之日起、發生效力、

沈定一提出之浙江省監視財政委員會組織法、原文如下、第一條、浙江省監視財政委員二十一人、由左列員組織之、(甲)區域代表十一人、由省議會於每複選區分組各自選出一人、同時選出候補委員一人(乙)職業代表十人由省會職業團體、各推舉候選委員二人、由縣或商埠職業團體、推舉候選委員十人、提交省議會選舉之、(丙)具有左列資格之一者、得被選爲監視財政委員、一・有專門學識者、二・曾任行政事務三年以上成績卓著者、三・辦理地方公益事務三年以上者、四・職業團體所推舉者、(丁)代表區域委員之選舉、由省議會議員分組、得過半數出席、以連記法選舉、得票過半數者當選、票數相同者抽籤定之、次多數者爲候補委員、選舉職業團體所推舉之候選委員時、以得票過半數者當選、不及半數者、爲候補委員、省議會於各職業團體、提出之翌日選舉之、以選足額爲止、第二條、監視財政委員會之職權如左、一・查核各種預算、二・支付通知書、須經委員會核對預算、署名蓋印、三・本省退職將校之年金、委員會須編制預算、得省議會之決議、以浙江省名義給付之、四・審查各種收支、刊行月報、普遍通知全省各職業團體、五・委員出席省議會、陳述意見、並答復省議會之諮詢、第三條、監視財政委員之內部組織如左、一・監視財政委員會、設委員長一人、副委員長一人、由委員互選、二・委員會設辦理處、置秘書書記若干人、其辦理細則、及員額俸給、委員會自定之、第四條、委員之公費、委員會定之、但不得超過省議員所支給公費之數、第五條、委員有不稱職時、經省議會議員過半數出席、出席議員過半數提議、或委員所由來之職業團體之請求、經出席議員三分二投不信任票者撤回之、第六條、委員除現行犯罪、及關於內亂外患之犯罪外、非得委員會許可、不得逮捕、第七條、委員任期一年、第八條、本法由省議會議決公佈日施行、 九日

蘇議會第九次大會記

▲十一年度預算案重付審查

南京通信、省議會於初八日開第九次大會、由一時延至三時、始行湊足法定人數、徐議長主席、黃端履請變更日程先議恢復縣自治案、無人贊成、徐議長乃宣布今日喬議員國楨等八人來函、請追加上午年三次臨時會經費、多數請議長列入下次日程、遂開議第一戴海齡提議陶議員保晉辭職手續不合、應拒絕遞補之張長華列席、并電請國會册許陶議員到會供職案、戴海齡請將此案撤回、朱翼雲謂戴議員既經提出、即有法律關係、本會爲立法機關、自應依法解決、未便輕予撤銷、朱積謂議員提案本有撤銷之權、自應准予撤銷、張福增許銘範請以陶議員准許辭職付表決、討論多時、主席以可否准許陶晉保辭職付表決、多數贊成通過、乃議遞補之張長華列席、第二王國謀提議修改本會支給公費規則案、與第三華堂提議維持會務案補列日程、張福增修正案二共之案合併討論、季通王國謀主張即行由大會解決、接開二讀三讀、俾可實行、以免明日又有不能開會不足法定人數之弊、賈先甲等以三案性質雖皆維持會務、內容各有不同、先審查整理、遂議決即行組織十一人之特別審查會、即行審查、報告下次大會解決實行、其審查員由總長委任之、第四省長咨催十一年度預算迅予解決案、與第五張援提議趕辦十一年度預算以完職責而免廢棄案、顏作賓謂上屆審查報告不能適用於十一會期、此案應請重行審查、劉文輅吳輔勛等皆主仍以上屆審查報告後開二讀、爭執多時、主席以重付審查付表決、多數贊成通過、遂將十一年度預算案重付審查、時已五時三十分遂宣布散會、 九日

南美各國大事記 (續)

(七)尼卡拉圭

尼卡拉圭、洪都拉斯及薩爾伐度三國邊界、近數月來、革黨及盜匪非常活動、尼卡拉圭總統察木魯氏提議三國政府會商維持秩序之法、美國政府請願以軍艦他科馬號爲會議場所、三國政府接受之、即在方西卡海灣之中立水面開會、列席者爲三國之國務員及美國駐在三國之公使、結果決議將一九〇七年在華盛頓所訂和平親善公約續訂、三國互相担任監視他一國之僑民、不許其有陰謀對本國革命叛亂舉動、倘有武裝作亂之舉、組織亂事所在國之政府必須派軍隊剿伐之、解散其機關、捕其領袖至該國首都、依法懲治、倘亂黨本國政府要求驅逐、必須遂之出境、不得容留、會議中又決定於十二月間再召集一會議、討論聯絡商務關係、確定自由貿易、及統一三國幣制關稅及交通方法之策、并邀請葵脫馬拉與科斯他里加兩國加入協約、經此次會議之後、三國爲履行協約起見、曾派軍隊會剿交界處之革黨、頗著成效云、

(八)科斯他里加

科斯他里加國會於九月九日開臨時會、討論尼卡拉圭洪都拉斯及薩爾伐度三國所訂之約、決議拒絕加入、

(九)葵脫馬拉

葵脫馬拉近有革命事發生、黨人以反抗總統沃來拉那氏爲號召、經官軍擊敗、黨人領袖三人被捕、軍事法廷判處死刑、又殺黨員十二人、梟首示衆、以資儆戒、葵脫馬拉大僧正門奴士開浦龍氏因與聞政變被逐出境、

(十)巴拏馬

美總統哈定近致書衆院議長吉來德氏、建議取消美國與巴拏馬間現有之條約、另行改訂一新約、現行之約、係訂於一九〇三年、又有一九〇四年之附約一件、近年巴拏馬政府與巴拏馬運河當局屢起爭端、巴政府欲修改條約條件、所有運河需用之邊皮、仍依訂約之前之價值爲準、美政府亦以該約不復適用、故有修訂之意、

(十一)巴拏馬運河區域

巴拏馬運河間之拉里嗢土角突出河中、足以障碍航行者之視線、現正由工程師動工將土角截短、使該方面之河道放闊、如是領港人可以望清對面來船、土崩之事亦可減少、本年八月間經過巴拏馬運河之船舶、計共二百八十一艘、爲向所未有、通行稅收入逾美金一百萬元、唯本年會計年度通過船舶比一九二一年度減少七十萬噸、通行稅收入共一千一百十九萬七千八百三十二元、比去年減七萬元、各國船舶皆減、獨日本有增無減、去年日船通過者計七十五萬八千噸、今年激增至一百〇四萬四千五百十五噸云、

(十二)派拉圭

派拉圭激進黨因邱里夫大佐所率革黨近來大肆活動、呈請總統哀耶來氏派軍隊大舉討平之、政府近自外國購入大批軍火、作平亂之用、派拉圭婦女多極勇敢、男子從軍、女子輒携食物至軍中、勛理一切、近來政府亦雇用婦女供戰地輸送糧食之役云、

黎元洪令

十一月八日　晉授杜錫鈞孫傳芳以勳二位　晉授盧金山張福來張聯陞趙榮華劉佐龍以勳四位　特授劉耀龍劉建章李濟臣靳雲鶚以勳五位　特授鄭士琦以勳五位　施從濱晉給一等大綬寶光嘉禾章何錦鈺晉給二等大綬寶光嘉禾章　徐鴻賓晉給二等寶光嘉禾章張懷斌張建功胡翊儒均晉給二等大綬嘉禾章　李森晉給二等嘉禾章　張培榮孫宗先均給予三等寶光嘉禾章　王耒吳廷燮均晉給一等大綬嘉禾章　陳宗藩强達開均給予二等寶光嘉禾章　呂式斌劉式程均晉給二等大綬嘉禾章趙廷珍王曾綬汪彬步鸞鵬均晉給二等嘉禾章謝本黃晉給三等嘉禾章龐孚泰晉給四等嘉禾章　張敬行周詒柯凌士鈞李杭文許受衡安永昌陳福民陶思曾郃保文梁宓均晉給二等大綬嘉禾章袁鳳曦賈晉給豫瑤均給予二等寶光嘉禾章韓家齡單豫升張采臣王樹榮均晉給二等嘉禾章蘇兆祥給予三等寶光嘉禾章陳克正熊元襄趙梯青王慎賢均晉給二等嘉禾章董玉墀晉給四等嘉禾章　李儒粲淵郭承緒均晉給二等大綬嘉禾章任勤晉給二等嘉禾章馮農葉瀾錢承鈞均晉給三等嘉禾章岳誦先徐鍾茂徐鴻松壽徐思振均晉給四等嘉禾章　崔承熹王用中王都慶阮肇昌劉玉春均給予二等大綬嘉禾章寇英傑黃家楷均晉給二等嘉禾章劉宗儀張厚生彭仁華陸瀛楊邦蕃呂劉勳馬毓寶均給予三等嘉禾章應振復給予四等寶光嘉禾章王世傑張福臣彭象乾程希聖衞振標李建業李猷萬潤琳龔長慶劉鎮湘王桂榮均給予四等嘉禾章　陳士凱晉給二等大綬嘉禾章柴雲陞晉給三等嘉禾章　王欽宇何銓縄陸祺林樹椿謝英伯楊夢弼梅光遠歐陽成岳秀夫魏勝文汪震東鄭人康禹瀛陳壽如葉蘭彬均給予二等大綬嘉禾章　楊詩浮王恩溥黃錫銓王方陳垣姚守光程鐸王謝家潘學海楊樹濆顏德嘉耿味宴孔慶愷均給予二等嘉禾章歐陽鈞紀鴻均給予三等嘉禾章　張永桂晉給二等嘉禾章楊光第給予三等嘉禾章王禹敷給予四等嘉禾省　瞿宣　羅文莊劉汝霖均給予三等嘉禾章　潘承業孫鸞鶴翔姚履亨黃承瑞均給予三等嘉禾章郭鍾韶晉給四等嘉禾章

快信

▲南京

▲省議會昨日大會、延至三時乃足法定人數開議今(九日)日上午十時、開審查會、審查維持會務案、下午一時仍接開大會、

▲上海浦東烟草印刷業工人俱樂部及紡織公會昨公函省議會、淞滬警廳無故封閉工會及義務小學、請主持公道提出查辦、

▲江蘇省自治協進會聯合會、定於今日開秋季大會、

▲教育廳委任吳家煦爲理科指導主任、麥克樂爲體育指導主任、楊鶚聯爲職業指導員、即日分赴省立各學校切實指導以利進行、

▲一女師定本月十日起至十二日止、在公用講演廳開遊藝會、所售票資全充義務學校經費、

▲江甯縣公民陳秉華呈兩署、爲繼前呈懇請訂明科罰偸運蘇米辦法、寬嚴並濟、奉批查此案前經令飭財政實業兩廳召集農敎兩會各機關代表會議取決多數、應俟呈復到署、再行核奪、來呈所請責令該總董籌集保證金二百萬元、准予弛禁打包之處、無此辦法、仰即知照、

▲本月十三日、爲南京青年會成立十週紀念之期、是日下午二時、舉行慶祝典禮、已函請各界蒞臨參觀、

▲省署昨委鄭志超充泗陽縣警備隊管帶、孫端爲幫帶、王樹藩充漣水縣警備隊管帶、沈國樑爲幫帶、江承訓充淮安縣警備隊管帶、郭鼎勛爲幫帶、王振鵬充淮陰縣警備隊管帶、沈連球爲幫帶、 (醒九日)

時評　二

軍閥勢力下的法律

姜高琦案、沉冤莫雪、北京總檢察忽有通緝凶犯倪道烺之令、似乎可以使聽者聊以快意、然而從實際上觀察、『可恥孰甚』！以司法界之尊嚴、對於本省案件、竟無法裁判、乃至請隣省越俎代謀、已算是咄咄怪事！不料遷衍至今、才由總檢廳出了一張官樣文章的通緝令；而此驅人之通緝令、亦祗敢施於無道的倪道烺、被新膺督理的馬聯甲、不是同爲罪魁嗎？然而紙上說法、何嘗敢道其隻字呢、假使殺姜高琦的是換一個無權無勢的人、那末、早已鐵鎖鋃鐺、引頸受刑了、 唉！軍閥下的法律、 (冰伯)

藥房　總發行所

地方新聞

模範省巡官之氣燄（太原）

山西右玉縣省立第七中學校全體學生。因該校同學於十月二十請假出外。道經戲場。爲巡官趙德麟等痛毆。並抓去二人。加以毒打。特推舉代表。往警署請求釋放。竟未獲准。故宣言罷課。並通告各地。請求援助。其文云。民賊趙德麟者。本省遼縣之土豪也。自充右玉縣巡官以來。凡事暴橫。劣跡昭彰。每一下鄉。民間即被騷擾。如擅入民家。乘隙奸淫。勒索酒食。稍不如意。打罵立加。蠻悍驕橫。罄竹難書。以故鄉村小民。畏如蛇蠍。此等情事。合邑父老兄弟。久已歷嘗其苦。敢怒而不敢言。乃趙某習與性成。視蠻行爲天職。無論何時何地。大率任性而爲。今於本月二十日。有吾同學數人。因事情請假外出。道經戲場。停步少許。不料趙某領多警。藉端巡邏。故意尋事。在戲場往來直突。是以老少人等。被其衝倒者甚多。當時戲場秩序。因之紊亂。適有同學二人。年皆十五六歲。亦雜其中。大受踐踏。難堪其苦。即向趙某辨問。趙某自知理屈。老羞成怒。思在萬目睽睽之下。逞其巡官之威風。一言不答。遂用手中所提鐵絲捧亂打。立欲抓回警局。其餘同學。向前乞釋。趙某不特不容所請。反喝令多警。一齊動手。於是鐵捧木棍。紛紛俱下。試思棍榜之下。豈有完膚。所以有頭部受傷者。有腹受傷者。而趙某意猶未滿。同時抓往警局受傷生二名。復施痛打。至今呻吟在局。殊覺危險。其餘同學。相扶逃歸校內。是以校內全體同學。大爲悲憤。特遣代表數人。向警佐辨論。乃警佐不即懲兇了事。竟然將錯就錯。偏袒警兵。今伊警兵。假做傷痕。虛揑情辭。徑電上峰。竊想吾等同學請假出門。自屬當事。道經看戲亦係常事。而趙某竟肆其野蠻之手段。先之以毆打。繼之以拘留。終又誣陷。此種殘暴行爲。實屬忍無可忍。吾等情誼關切。無心聽講。不得不停止上課。請求當道公決。若此賊一日不除。地方一日不安。敬乞合校同人等垂念休戚相關情意。急起援助。

繼母虐女之惡果（北京）

北京西城武定侯門牌二號梁某。係湖南耒陽人。現年四十餘歲。於上年考取普通文官。現充當某部辦事員。伊妻於去年逝世。遺下弱女兩個。長者十八九歲。次者十一二歲。梁某於去年旋家。經媒說合。另娶一妻。今年僅二十五六歲。伊於今歲三月偕妻女三人來京。其妻以得夫寵。隨意揮霍。對於前妻女兒。衣食不管。故意毆辱。長女曾念過幾年書。略懂事體。見繼母如此虐待。終日痛哭。追念前母。邇來似已得神經病。鬧得同院不甯。但梁某却不過問云。

汽車輪下之新鬼（廣州）

廣州函。昨日有中年婦人。携同幼少子女數人行經永漢路。近東橫街口。適有一百八十四號摩托車疾馳而來。婦人携帶之七齡幼子鄧光因走避不及。致被撞傷頭部。血流如注。昏倒數時。嗣由崗警將車上司機及一千人等帶返該管警區究辦。查該司機。乃未領有駕駛摩托車憑證者。原係市上一慘白少年。名鄺次崑。恃父積遺厚資。故嘗在市上招搖。不自諒無司機學識。而每馳車過市。又開盡速率。以至有昨日發生撞傷小童之事。聞鄺次崑自發生此事後。仍恃其財雄勢大魔力。謂略將金錢恤與受傷小童之父。便可無事。然此乃刑事範圍。非警察機關所能調解也。

興華實業銀行開幕（北京）

北京興華實業銀行。已於四號正式開幕。早晨八時。總協理以次全體行員在本行開會討論其中要點。各營業上之來往交易。如何能使顧客滿意。會計上之簿記一切。如何能使簿記完備。以及文書出納各部。亦有討論。練習生均青年士子。在家庭在社會。責任尤重。應由各科主任隨時教練。勿蹈輕浮習氣。十時后。車馬盈門。賀客絡繹。各機關重要人員及金融界要人。均往道賀。銀行界中。有來招待幫忙者。樓上樓下。設備茶點。主客懽愉。極盡周到。統領衙門。及警察總廳。以觀音寺道爲通衢要道。均派隊照料。維持秩序。聞是日收進各機關各銀行商號存款。九十餘萬元。定期存款二十餘萬元。長期存款暨殖業通具墾存款二十餘萬元。該行甫經開幕。已得各界信仰。其將來之發達可操左劵也。

道尹擬取締人力車（蘇州）

蘇城街道狹窄。通行人力車屬妨碍交通。各車公司。又不遵章辦理。對於車夫之任意疾馳毫不取締。致肇禍之事時有所聞。玆聞新任道尹蔡師愚氏。有鑒於城內街市之狹窄。人力車之擁擠。於地方交通有碍。擬與當地士紳會同警廳商議取締辦法。以期無碍交通。倘此事見諸實行。則行路者。獲惠不少也。

大批災民過鎮回籍（鎮江）

丹徒縣公署。前日接奉省署代電。謂有湖南安化饑民五百餘人。將由揚來鎮。飭令押赴漢口轉送回籍。玆悉該饑民等業於昨日抵鎮。計乘民船九艘。抵境時由張知事張局長派員至平政橋碼頭彈壓。張局長並於是晚偕同高督察等。親至江邊視察。張知事因前接省署代電。係令將該饑民等直接送往漢口。玆事有不便。特電呈省長。擬由鎮送至蕪湖。由蕪湖再轉送至漢口。隨經復電照准。乃特派鏈魚套警察分所長嚴鳴梧行政委員杜鍾山。率領警局保安隊巡長三人巡士數人向小輪公會借用小輪三艘。每艘附帶饑民三船。開往蕪湖。聞該饑民等去歲八月在原籍安化縣重受水災。故逃難來蘇。扶老携幼。狀殊可憐。昨晚船泊江邊時。該饑民等因無柴炊飯。竟相率登岸。將柴販所堆之柴。搬往船中燃燒。嗣經縣署發給大洋二十元。始得購米煮飯。此次由鎮送往蕪湖。共需動用一千數百元。業經省長飭令准作正開支矣。

新舊電廠交涉將解決（蘇州）

蘇州新電廠。與振興電燈公司交涉。久不解決。日前又由蘇州市公益事務所董事蔣炳章等呈請軍民兩長。停止振興營業。請定期拔桿交還地權。奉批。查大案頃准交通部來咨。已分令鎮道。飭令蘇州電廠。及振興電燈公司。從速派員估價。一俟兩方派定人員。即行呈候派員監視在案。如再延不解決。即行咨部勒限飭遵可也。觀於此項批示。解決之期。行將不遠矣。

烏鷄白鳳丸

是婦女界之良藥

[illegible]

上海河南路救火會對過廣東黃祥華第八分號啓

上海問心軒

歸春散

專治楊梅下疳魚口便毒各症。只須用藥一分。包愈斷根。神效莫匹。每瓶一元。

紫雲散

此係遺祕神方。功能止痛化毒。敗腐生肌。凡患瘡毒者。一經試用。必拍案稱靈。每瓶一元。

地址寶昌路康里六十九號

金星人壽保險公司廣告

建房屋者保火險。有室家者保壽險。皆所以綢繆未雨。爲日後謀安甯之計也。然房屋不盡必被火災。而人生百年。遲早終有不幸之一日。則保壽爲尤要矣。況投保壽險者。除中途不測照章給賠外。期滿之後。尚可照保額領回現欵。分派溢利。積少成多。零存蠆取。實兼具儲蓄之利焉。夫處變則保障家庭。處常則娛樂暮境。保壽之效。如是其宏。當亦諸君之所樂聞也。本公司開辦九年。信用卓著。印有詳細章程。函索即當寄奉。總公司設上海四川路香港路轉角

萬源昌義記珠號

本號向設在新北門內舊校場。專售新光精元珍珠等貨。垂五十餘年。貨品精良。早蒙顧客贊許。定價克己。九折無二。包退回換。竭誠相待。毫無虛言。元珍珠特別優價。倘蒙惠顧。無任歡迎之至。

花籃牌香烟

新出佳品　花籃香烟　烟葉黃嫩
烟絲細長　氣味芬芳　裝璜美麗
國貨出品　此最精良　吸之益腦
兼能提神　愛國同胞　大衆振興

每包十枝五十文　空包一只換烟二枝　各烟店均有代售

中國永業烟草公司製

皇泉父子牙科醫局

統理牙科全部　電機診斷治療

電話　北三三三八號
局址　北四川路七號洋房（近西武昌路口）
時間　上午九時至十二時　下午一時至六時

素體虛弱勤勞過度

張君因而咯血虛汗頭暈記憶不清精神困憊等患服用韋廉士紅色補丸沉痾盡除精神強壯腦力充足矣

張素侯君由韋廉士紅色補丸治愈

張君素侯。有志從戎。對於軍事各科。潛心研究。得列最優等畢業。時年甫弱冠。旋就職軍界。適值時局不靖。防務吃緊。因而晝夜辛勤。致患精神衰殘諸症蜂起。但現下張君供職無錫縣知事公署第一科辦事。據自述其獲愈之情形如左云。鄙人就職軍界。適值清季時局不安。防務吃緊之際。晝夜辛勤。以致患有咯血虛汗淋漓頭暈目眩夜不安睡記憶不清等症。精神疲憊。延請中西醫診治。服藥雖覺稍愈。而離去方藥仍時舉發。且鄙人自結褵生子夭亡之後。久無胖兆。深以乏嗣爲憂。至民國初元。鄙人辭職返里。得一人介紹。充任警員。未幾。調入行政公署。襄理一二科案牘。勞形病魔。昕夕相與。困苦正深之時。適至友梁溪中西藥房經理賀君雲程。因事赴滬。繞道來訪。詢悉鄙人狀況。諄勸購服貴醫生紅色補丸。一瓶未罄。宿疾漸瘳。因即依照仿單。逐日常服。竟使沉痾盡除。精神強壯。腦力充足。並得連舉三子。足徵貴醫生之紅色補丸。誠有回春再造之功。用轉弱爲強之神妙。感佩無既。爰修蕪函。以代表謝忱。

韋廉士大醫生紅色補丸

韋廉士大醫生紅色補丸之功力。不分男女。均屬相同。曾經治愈血薄氣衰。腦筋無力。少年斲傷。胃不消化。瘋濕骨痛。筋系刺痛等患。對於婦科各症。尤爲神效。凡經售西藥者均有出售。或直向上海四川路九十六號韋廉士醫生藥局函購。每一瓶中國大洋一元五角。每六瓶中國大洋八元。郵力在內。

衛生常識小書奉送

閱報諸君欲知衛生之道。祈即郵寄明信片一紙至韋廉士醫生藥局。原班郵奉可也。

尊夫人與閣下自己均可服用

因紅色清導丸之功力。不分男女。功效相同。凡需用之時。均可服之。也能令腹胃暢適。大便有序。可止疾病頭痛。能免肝火上升。生汁平肝。腸可免痔瘡痛苦。且使口氣芬芳。即如奉天梨樹台泰東日報支局李子芬先生來函云。正値內人患大便祕結諸症時。遂購貴局紅色清導丸。如法試服後。大獲奇效。果有回天之力。起死之功。較諸別藥。大有霄壤之別。日後暢銷全球。定在意料中矣。故特草函奉聞。以便宣佈各報可也。紅色清導丸凡經售西藥者均有出售。或直寄郵票大洋六角。至上海四川路九十六號韋廉士醫生藥局。原班郵奉一瓶可也。

第一佳果　到申

現大帮新鮮南華李到申。本園依法製煉。精益求精。入口鮮美無匹。功能開胃消食。生津止渴。常食有益衛生。裝璜雅緻。送禮敬客。誠爲第一佳果也。
大盒洋五角　中盒洋二角　小盒洋一角

發行所上海九畝地漢口
後城馬路香港上海冠生
園啓

吳門書家尊偎鬻字潤例

楹聯　三四尺三元　五六尺四元　八尺六元　中堂同上　屏條每幅減半　堂匾六元　齋額三元　扇頁二元　號牌尺方字每二元　字大遞加　壽屏碑版另議　楷書泥金加倍　號與昌碩王震同定　收件處上海民國日報館朱枕薪蘇州護龍街八五一

救國良謀惟有倡導國貨

文化運動後之花邊業進步

滬地婦女裝束。競尙時新。故小沙渡路勝德織造廠。所製絲邊。裙邊。魚鱗邊。彩銀邊。空花邊。雲霞邊。電光珠邊。以及各種彩色緞包扣。名目甚多。現聞該廠新出之彩色緞帶邊。銀花緞帶邊。彩色銀花緞帶邊。最受女界歡迎。滬上既風行一時。各省之銷路亦大暢。實有供不應求之勢。足臻婦女界日趨繁華矣。

絲襪與線襪之比較

線襪好的每雙亦要買半元。絲襪每雙亦不過一元。線襪確不能說。是完全國貨。因紗線有時要缺乏。尙須仰給於外來紗線呢。絲襪確不然。純用中國絲織造成功的。其原料可無虞不給之憂。且每雙絲襪可抵當線襪二雙。經濟上亦無損害。諸君如要改穿絲襪。非購用湖北路正豐街口鴻興廠發行之狗頭牌不可。因狗頭牌絲襪所用經絲上上也

中華全國工商協會廣告部（上海江西路五一號）
主任　計健南
（電話中央三九八四）

自求鈕扣廠

自求廠之鈕扣。雖爲日用要品。向來仰給於日本。現在該廠自造。對於抵制劣貨方面。又多一個先鋒軍。苟吾各業如是。日人必大爲恐慌。吾大中華民國。不難雄飛於世界也。新出富國牌一種。尤爲價廉物美之品。按廠址在康腦脫路六一三號

三新染織廠

三新染織廠所織各種布疋。花樣新穎。頗投女界心理。足臻運來染織布廠。大有進步。該廠經理爲潘旭昇君。吾人與其談話。及詢問一切時。均能心平氣和。詳爲講解。亦飽學者也。按廠址在南市陸家浜前圖書公司原址

化學工業社

三星牌化粧品。係中國化學工業社所製造。出品甚多。該社創始爲獨早。其三星牌牙粉花露水等。早已行銷遐邇。亦爲抵制舶來品之急先鋒也。按社址在河南路四四四號

鑄豐搪磁公司

鑄豐之三勝牌搪磁。係本屆五四運動時由洋貨業中之覺悟之商人所組織。其出品杯盤鍋盂。莫不俱備。人亦係抵制劣貨者。該廠技術員。仍雇自歐美國人。按公司設在永安街普安里三號

振華油漆公司

振華油漆公司商標分雙旗牌、飛虎牌、三羊牌、三陣牌。均已呈部註冊。各色油漆。用以粉刷牆壁。可以煥然一新。於人身大有裨益。可以與奮人之精神。原料均產自中國。自生鉛起以致造成油漆。均在廠中製成品也。按公司設在天潼路一〇六號

打電話

喂？你穿的什麼襪子
哦。穿的絲襪。
絲襪。要算哦呢電話牌最好的了。
發行所。在那裏。
喏。就在大馬路石路口餘興里

喂？嫦娥牌牙粉在那裏發行
喏。就在老北門財神弄裁安里

衛生羢布　部准免稅
振豐棉織廠製
法租界巨籟達路
電話西一七八一

農商部褒獎

無敵牌之出品

（一）各種牙粉
（二）各種香粉
（三）麝香生髮水
（四）杏仁視那生髮油
（五）麝香花露水
（六）各式牙刷
（七）炭酸鎂
（八）滑石粉
（九）凍瘃藥

總發行所　上海小西門外家庭工業社

開林公司雙斧牌國貨油漆

雙斧牌油漆爲中國首創最老牌最優美最價廉之油漆也。呈准農商部註冊並先後得福建江蘇各省展覽會優等獎狀。今又得上海總商會商品陳列所第一次展覽會最優等獎憑。足證雙斧牌出品之精良首屈一指。請諸君認明雙斧商標。庶不致受冒牌者之欺騙。價目表及經理章程函索即寄

農商部註冊　雙斧　商標

製造廠及總事務所上海閘北江灣路
分銷處中國各省各埠五金號

足安電機襪廠

足安電機襪廠。粵人陳文俊君創設。其五星牌一種已行銷南洋各埠。爲上等線襪之最風行者。該廠在虹口東有恒路。廠屋自建。內部辦事陳君夫人頗資贊助。該廠出品之優美。不爲無因也。按該廠在虹口東有恒路一〇四五號

愛國染織廠

愛國染織廠。係從前滙西布廠改組者。出品早負聲譽。爲最老之布廠。該廠出品。大都銷售俄國及南洋各島。如該廠者。不但能抵制劣貨之運售吾國。並爲廣國外貿易之先鋒者也。按該廠發行所在法租界紫來街

附註

狗頭牌絲襪之機器。係採用中華路三十二號利新機器廠者。故能如是優美。據該廠經理言。工欲善其事。必先利其器。故襪廠採用襪機爲第一要件。辦襪廠者。不可不注意及之也。

◎順風牌◎順風牌

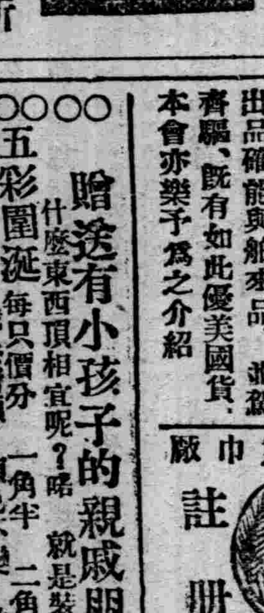

秋令痢疾爲腹部受寒所致　若購此預防常保健康
創製者　利華襪廠　法新租界紫來街九九號

中華興記香皂廠

發行所二洋涇橋東林蔭　製造廠虹口岳州路東

創辦於民國四年。商標爲黛玉葬花、虹霓、招財、關金鱗、三星、花球、蜜蜂、老鷹等牌。製法悉用最新機器製成。香味馥郁。有益衛生。裝璜美麗。饋贈尤宜。今又添製檀香、麝香、玫瑰、芝蘭、鮮花露等各種上品香皂多種。

中華琺瑯廠

本廠爲中華職業學校所創設。以雙手爲商標。製造各種塗磁器皿。呈奉農商部稅務處准免重徵。暨江蘇省公署批准在本省內准免產銷稅在案。茲因擴充營業。特將出品益求精美。凡饋贈禮品匾對掛屏及門牌市招家庭用具等。如蒙惠顧。曷勝歡迎

廠址　上海尙文門外陸家浜南首
分銷處　大馬路玉山國貨

中華工業廠

上海白利南路四百號
中華工業廠　通信貿易部　電話西一六七〇

警鐘牌　純絲襪　絲褲帶　鉛邊　寬緊帶　扣子邊
飛艇牌　中華葛　彩色被面　絲襪綢緞　絲紗汗衫　毛絨帽子
月娥牌　珠邊　緞帶邊　絲邊
汽車牌　魚鱗　空花邊　絲織團巾　緞包扣

金錩粉紙廠

金錩粉紙廠。創設有年。金粉紙一物。向自歐美來者。近爲范大逵君設廠。製造銷路愈廣。吾人未調查前。竟不知此項出品。現由調查部知日本並以鄙吾們的調查尤見重大了。按廠址在虹口蓬路一三四一號

▲良藥　瘧疾一名「冷寒熱」。有三日一次者。有三日兩次者。患此病者。面黃肌瘦。往往不能辦事。有綿延數月之久者。浙江富陽國醫悅軒齋良藥。每服兩頓。效如神。…

贈送有小孩子的親戚朋友

什麼東西頂相宜呢？喏　就是裝飾小孩子的
五彩圍涎　每只價分一角半　二角　二角半　四角　五角　織法新穎　顏色不變　性質經洗　真不愧是價廉物美
還有應時令人人合用的　就是枕套　枕心　價目二角半至一元六角
上海衣三友實業社　門市部　在南京路石路西首　在四川路北橋堍
電話（中）七四八五　（北）一〇三六

紹介精美國貨

▲化粧品　大通路南洋家庭工藝社、新出白如霜、爲及時良品、一般王孫公子均與爲友、每日銷路日不暇給、愛此癖者、請試之、當知白如霜之令人愛羨、實具有特種能力也、

▲良藥　粹華製藥廠。新製清血片爲解毒之神品。痢疾藥片爲治痢之良藥。際此秋涼。痢疾猖狂。患此者。盍請一試。便可早佔勿藥耳。

▲錫紙　錫紙用途甚廣、或包香烟、或包香皂、或用在化粧品上之粧飾、或包糖菓等、以前皆購自外來、今虹口岳州路錦華錫紙廠、製造各種錫紙、頗受羣衆歡迎、其出品確能與舶來品、並駕齊驅、既有如此優美國貨、本會亦樂予爲之介紹

華成廠

精印五彩洋鐵　製造各式罐盒
廠設上海英租界南成都路輔仁里南鄰弄內
電話西一一四〇號

上海中華製巾廠

商部註冊
（第一發明）手搖機　電力機織
（總發行所）法租界興聖街義生昌　各地均有分銷

▲介紹技師

牛莊路五十二號。華成機器廠主任張定寶先生。精於機械工程。並能代爲計劃設立榨油廠。絲光廠。打米廠。香粗肥皂廠等。經歷裝置上海粹華製藥廠之蒸溜器。愛華香皂廠中國化學工業社之香皂機。及鍋爐等。不下數十處。各廠主任無不[illegible]意。際此國人努力振興實業之時。企業家每苦無適當技師。挾佐進行。特表而出之。以爲介紹云爾。

芝蘭香皂

曾二次得最優等獎之
芝蘭香皂
愛華瑞記皂廠製
閘北寶山路

愛華廠貨物淨經商會列優等銷路廣遍各省洋廣鋪都採用客帮裹亦知名稅務處免重征

花柳病減法

…才著
備齊德國專治下疳、梅毒、淋濁、橫痃等各種特效新藥　每針一元
最穩最安的秘方並將用法用量一切手術處置各法詳細備載祇要照法使用包可立見奇功誠爲消滅花柳病的先鋒各界的良書
外埠函購加郵一分　不可不讀　功大效速立可斷根
總發行所　法大馬路八仙橋中華學堂北一號　敦處

兜安氏美容膏

用法

將膏擠在掌內用指調勻週搽面部頸項然後用乾淨巾輕輕揩去油光則香艷矣

冬寒開裂乾燥面
色黑日[illegible]容酒刺
用此膏搽之轉爲
雪白粉嫩持久搽
之可以變嬌爲妍

各處均有出售
每筒洋三角半
每打洋三元半

護法週刊

（餘目從略）▲第三期……護法救國與現在底兩大危險、研究系陰謀與法統之恢復、合法國會究竟在那裏？旅京護法議員宣言、法語之言……（餘目從略）▲第四期……「奮鬥號」……我們爲甚麼要奮鬥？奮鬥聲中之與與譏員、護法奮鬥與國民底責任、旅京議員第二三四次宣言、人與獸奮鬥底世界、雙十村小游記（餘目從略）▲第五期……「國慶號」……元年元旦臨時大總統就職宣言、護法與國慶節底意義、雙十節話、禁止國慶與護法（餘目從略）▲第六期……「總統號」……即日到滬

每期一張　售洋一分　愛閱者請至英界三茅閣橋民國日報購取可也

護法週刊安慶總發行所謹啓

本埠新聞

孫中山先生致齊燮元電

孫中山先生昨因金華袞韓恢被害事。致電南京齊燮元武昌蕭耀南云。

南京齊撫萬先生武昌蕭珩珊先生均鑒。報載武昌殺金華袞。南京殺韓恢。皆密向上海租界誘捕。不與審判。遽處極刑。而殺之之名。則以金韓曾隸民黨。黨人皇惑。奔走相告。文自來滬後。已密令各省黨員停止軍事進行。案曹吳暨撫萬諸先生。信使往還。亦共商和平統一之方。開誠共見。不圖斯時乃有任意捕戮黨人之舉。破壞和平。孰執其咎。往自袁氏以懲治盜匪條例罔殺黨人。數年以來。駢首相望。然此皆出於國家變亂之際。

▲為金華袞韓恢被害事

謬肆淫威。未有陽言和平陰行屠戮者。辛亥以前。癸丑以後。吾黨人之橫罹凶刃者。不乏其徒。然此時猶為公然走極端。互相謀制。未有舉世希望和平。而軍吏方以啟發殺機。以快其快意。竊為兩公不取也。金韓兩君私人行止。別為問題。然既不至遽蒙死罪。若以往時謀國。概被以土匪惡名。則海內志士。人人自危。前途險惡。將有不堪設想者。共和國家。官吏視民命如草芥。此於兩公令望。不無欲然。心所謂危。不敢不告。其何以示國人而銷海內不平之氣。唯兩公圖利之。孫文陽。

追悼韓復炎之籌備訊

韓恢於十一月二日。在甯慘死後。本埠韓之友人。連日奔走籌劃治喪善後兩事。各工團因韓曾於民國元年。組織中華工黨總部於上海寶昌路寶康里。為袁氏所解散。故擬聯絡不日開追悼會。又昨日各報所載。韓為汽車夫所買一節。實係不確。因韓在甯甚窘。決無自備汽車之事。韓之被捕。聞係為餞行時。用迷藥迷倒。被某處汽車載去。在廳並未審訊。即行解甯云。

銅元市價恢復後推測

▲將來兌價恐將更長

本埠連日銅元市價忽漲忽跌。於小本營生關係至巨。茲經工商友誼會烟兌部同業詳述原由。謂實因滬上近來銅元過多。一般奸商有意投機。使市民群起驚惶。彼乘此兌出。以圖漁利。此次暴漲暴跌。市民已受損失。目下恢復原狀。逆料必跌至每圓二千左右。故目前小菜魚肉油鹽等價格。昂貴更甚於前。

工部局將舉行落成禮

公共租界工部局新屋工程。早已告成。茲定於下星期四舉行正式落成禮。是日該局各辦事員。均停止辦公一日。自下午四時至五點半。歡迎各來賓入內參觀。欲往觀者須由江西路漢口路交叉處正門入內。

明日總商會常會議案

本埠總商會。訂明日開第二十三期常會。議案如下。(一)工部局新屋落成請觀禮案。工部局書記李台爾函稱。本月十六日(星期四)舉行新屋落成典禮。附奉請柬一紙。並祈各會員同時駕臨共襄盛舉等語。合行據情報告。(二)入會案。李國欽字炳麟。年三十二歲。湖南長沙人。華昌貿易公司代表。由會員丁汝霖希雲台介紹入會。席濟字鹿笙。年三十九歲。江蘇吳縣人。匯豐銀行華經理。由會董王鞠如會員朱葆三介紹入會。黃鈞字式如。年五十歲。廣東明德人。粵僑商業聯合會代表。由會董勞敬修馬玉山介紹入會。龔實治。字叔平。年四十八歲。江蘇吳江人。絲業會館代表。由會董楊信之會員丁汝霖介紹入會。請表決。

贛軍禍閩之紅會來電

紅十字會辦事處。昨接上洋分會電云。贛軍入閩。戰事復發。洋邵順建泰將均在戰區。洋會行將出隊救護傷兵。新電雙方司令。飭前敵各軍官極力保護紅會人員。福建上洋分會虞叩。

任筱珊請漢冶萍宣帳

漢冶萍股東向公司查帳。北京交通部代表任筱珊。以前次股東方面往查。董事會僅允交出股東名冊。於各種帳目均未獲澈查。故昨特致函公司。請將公司資產及營業狀況明白宣布云。

痛斥粵省會通過借款

▲自甘亡省……與眾共棄

旅滬廣東自治會質問省議會通過借款代電云。廣州省議員諸公鑒。魚日廣州電稱。總工會質問貴會曾通電反對借款。何為時未久。竟承認通過等語。貴會細味其言。清夜自思。良心安在。夫省會乃人民之代表。舉足輕重。乃陳逆之叛亡不已。繼以盜粵。與外人互相勾結。重大借款。締結條約。主權利權。斷送無遺。甚至以粵漢廣九接軌為優先權。表面為謀交通之利便。暗使妨礙省垣商務之發展。況復借款以實軍費。直接醞釀內亂之戰爭。間接資為強鄰之魚肉。欲使吾粵不宣告破產不止。言念及此。甚為痛心。而公安局復拘拿報館主筆。制止學生宣傳。陳逆之野心謀禍。欲滅絕眾口。誠為世界人類所罕見。公等就地熟視。一若充耳不聞。視同秦越。任彼播弄而不奮鬥。吾粵將淪於萬劫不可復之地。諸公亦担負一份子。痛關切膚。乃竟不為力爭。反謬然通過。公等非屬粵人耶。皮之不存。毛將焉附。唇亡則齒寒。國亡家必破。載胥及溺。豈獨能倖免。今貴會甘於附逆。喪心辱國。吾民何貴乎有此議會為代表公意乎。今貴會棄而不守。有忝所職。同人等為救危計。本其初衷。奔走呼號。以發揚自治為自決。精神互助為能力。如此不能達吾民救亡目的。重大犧牲生命。亦所不惜。公等始反對。後乃承認通過。果何理由。諸公熟稔國情。詳細剖示。以饗吾人。如若祕而不宣。是與逆一爐而冶。冒公民之不韙。自當與眾共棄。妥然通過之作為無效。旅滬廣東自治會。陳廣海。湯抱異。黃宗漢。楊海雲。淩翼之等叩。佳。

英美烟廠工潮磋商尚無結果

▲儲金用途　期滿後工人自理……啟封紡織工人由關人疏通……增加工資工廠否認

浦東英美煙公司新老兩廠罷工。雙方討論條件。迭誌本報。昨日午後二時。該公司董事部領袖英人婁斯。(前曾任副領事公廨陪審官)兩廠大班海爾香脫海。華經理視堯臣許蔭培等。同蒞汪薇舟宅。與工人代表繼續討論。廠主翻譯為戈菊軒。工人翻譯程人傑。當由婁斯答復第一條(儲金移作贖路)。略謂該款係酬勞工人之意。並不在工資內扣算。呈明本國(英國)政府立案。不得移作別用。爾等既有愛國熱誠。不妨期滿提取。作何用度。本廠概不干涉。期內則係公司權限。倘准許贖路。有礙國際云云。工人代表要求須有切實保證。公司允許每人發給儲款章程一本。由廠主簽字。工人一律承認。宣告通過。第二條(啟封紡織工會)。廠主云此條完全係中國官廳權限。本廠不能干涉。工人謂因余等發起烟草印刷工人俱樂部。借該會開籌備會二次。後即被封閉。外間謠言。咸謂出於公司之呈請。故起而援助。有此要求。若吾等此次解決上工。紗廠工人起而反對。設有風潮。公司有何保護辦法。廠主答云。現中國官廳已出示布告。對於擾亂治安之工人。以軍法從事。討論結果。由汪薇舟經理默許。以私人名義商懇會署長核奪。能否和平解決。不能預卜。此條宣告暫行緩議。第三條(增加工資)。廠主謂現在開設烟廠頗多。年來各項原料及轉運烟捐等費頗重。獲利微薄。若照爾等要求。本廠支持不住。勢必停歇。查各部工資已經增加一二次。較之他廠有增無減。今將印刷部每日三角五分之工資。酌加五分。其餘部份悉仍其舊云云。各工人代表聲稱。目下生活程度甚高。此次要求出於全體同意。無論工資大小。須一律增加。此條如無圓滿答復。其他條件更不必討論。至此時已傍晚。談判未決而散。聞工人之意。對於增加工資堅持頗力。若不能解決。一時難以上工也。

日華工潮仍在相持中

浦東日華紗廠風潮。昨日仍無調解消息。工會與廠主各趨極端。尚無接近機會。各工人舉動頗守秩序。靜候解決。惟聲稱對於要求各條。竭力堅持。大有不達目的不上工之勢云。

日本工人赴南洋過滬

南洋三堡。工人工作代價。每日每人可得一元二角或五角不等。較亞東各國。謀生為易。故日本一般貧民前往該地工作者。已有二千餘人。茲悉昨日又有該國最南端之冲繩人百三十名。乘門司岩執丸郵船過滬。往該地工作云。

一商罷課風潮四誌

▲昨日開聯席會議……暫時仍繼續罷課

南市第一商校罷課風潮。昨日稍有轉圜之勢。學生雖仍未上課。而經各方勸解之後。已不復如日前之憤激。校門照舊開放。現狀亦非常鎮靜。且各級派有糾察數人。暗中往來稽查。維持秩序。上午九時。省教育會派代表張叔良錢新之楊端六等四人。蒞校勸解。該校上海同學會亦推代表蔣志霖李撫辰二人到校。遂開一聯席會議。趙校長及各級級長代表蔡文藻等四人均列席。先由張叔良君發表省教育會派代表之意。次由趙校長將課程表等檢出。說明各項用意。學生代表亦將不滿意於課程之意述出。并將全校學生表示一致之簽名單呈閱。聲明并無少數人鼓動主使之意。遂由張叔良錢新之楊端六諸君相繼發言勸解。張君謂諸君此次對於功課而爭。宗旨正大。自與他種要挾不同。省教育會同人均極為贊助。各界輿論。亦多贊助。頃趙校長及代表等所陳述。各有理由。不能偏斷。現擬將各種課程表等携回。詳細調查研究。必有極滿意之解決。以達諸君所望。省教育會及全省教育家集合之公同研究機關。決不致為趙校長一人而左袒。惟在正式解決前。應請諸君先行上課。代表謂諸先生宏論極是。惟實施之課程表。固宜調查研究。而實用之課本。平日之教授法。以及表上有名實際不上課等實情。亦宜調查。方為公允。至於此次學生罷課之宗旨。已詳三次宣言書中。與他種要挾不同。學生所要求者為改革功課。未解決前。無論如何不能上課云云。次由同學會蔣君勸解數語。囑散會後召集全體會。徵取上課之意見。及草擬具體的要求改革功課之意見。寄省教育會再復。當由代表允諾。遂散會。散後學生即開會。一致主張請省教育會從速解決。如解決有不滿人意處。當然繼續罷課。以待官廳之澈底查辦。在未曾解決前。暫時不能上課云云。故現時風潮之能否即日平息。當視省教育會之調解如何云。又該校上海同學會。擬極力將此事調停。昨晚宴請該校職教員及學生代表等。各方頗極融洽。或在省教育會未解決之前。即可恢復原狀。亦未可知云。

西班牙使署祕書到滬

▲調查華人入西籍問題

北京西班牙使館祕書某氏。由京到滬已三星期。據外人聲稱。該氏此來。係為調查中國人入西班牙國籍問題。因此事在本國反對聲浪甚高云。

續來之各國紅會代表

此次暹邏舉行萬國紅會聯合大會。會期伊邇。各國代表均由滬轉船赴暹。昨午又有瑞士日本代表蒞滬。由中國紅會派員招待。即於昨晚由中國代表。各國代表。在聯華總會宴會。專事討論關於遠東紅會問題。陪席者有張籋芸莊得之等。又聞該代表等俱於今日啟程云。

華茶出洋再免稅一年

上海茶業會館陳兆燾等。前呈北京稅務處。略以出洋華茶。英稅失平。俄運尚阻。展緩暫免關並內地稅厘減征五成。業經稅務處會同財農各部迭次商議。業已照准。再予展緩一年。業經通飭知照云。

甯屬水利會演講治水

甯波旅滬同鄉會。昨日下午二時開甯屬水利討論會。到一百餘人。理事長李徵五君報告開會宗旨畢。莊崧甫君演說治水辦法。略謂我浙今年水災奇重。為歷來未有之浩劫。揆厥原因。皆由水利不修。有以致此。故救濟方法。非從根本入手。斷難奏效。根本救濟法唯疏濬。堤防是已。茲將曾經實地試驗之疏濬法堤防法。詳為掬獻以供采用。一、疏濬之部『障水去河法』。以板附之。高可三尺(若堤防形)一端密接陸岸。一端斜接沙洲。約離二三尺。障而冲之。二、堤防之部『石籠堤防法』。此法凡溪澗有石塊者通用之。編製徑三尺之竹籠。內實石塊。置諸溪岸。籠與岸之間。堆滿沙礫。廣約七八尺。徧栽杞樹或柳樹。至三四年後。樹長可六七尺。應截樹去樹梢。厥後樹根盤結。樹枝密發。雖竹籠朽腐。無潰決之患。『沙堤護簟法』。此法係堆沙成堤處適用之。沙堤成後。上覆以簟(簟以七八分闊之篾編之。不須過密。俾草根得以伸入。長闊以堤為度。堤若過長。可銜接成之。)簟面復覆以沙尺許。俾生叢草。堤與岸之間。栽杞樹或柳樹。使樹根得與沙質團結。惟樹高六七尺時。即宜截去樹梢。免罹風災。『塘閘護柴法』。法將堤塘倒壞處以什柴扎捆填之。鋪柴一層。覆沙一層。疊而上。與田岸平為止。如此則柴泥浮合。不致被水冲去。塘閘填高後。上述護簟法行之可也。上述數法。輕而易舉。應請注意。經費一自畝捐入手。不得已出於借債。分期進行。先從山鄉入手。然後從事於水鄉。雙方並進。大效始見。奉治鄞奉兩縣。有痛癢相關之勢。奉治而鄞不治。鄞受害更大。鄞治而奉不治。亦不能得益云云。演說畢由李理事長等討論組織水利協會辦法。結果另由理事會組織之。遂散會。

美絲商將來華交易

美國紐約絲業會會長。各爾德斯米士。與近由中國參觀絲業歸國之德登氏等。組織一東洋絲業參觀團。俟明年二月紐約萬國絲業會開會畢後。即來華參觀絲業。並與華絲商始交易云。

商會墊解振稅難實行

江蘇嚴財廳長派員劉思鑑來滬守催未繳賑款。商會方面正在籌畫進行。各業代表紛紛函復。均以商情艱難。無力救濟。該會再函各業代表及各公司商號協助籌勸外。又將辦理困難情形面陳官廳。請代疏通。聞甯商會前擬月內先行匯解振款一節。恐難實行云。

解釋湖北商報界誤會

本埠總商會。因全國商會聯合會在漢口開大會。上海代表馮少山與報界發生誤會。昨得全國商聯會湖北省事務所代電。該會當即復函云。多電奉悉。敝會先接武漢新聞記者聯歡會一電一函。核與尊電所述情形大致相同。竊謂此事所爭者。僅在文義觀念。果能相見以誠。則纖芥之嫌。不難消釋。商聯會為全國集合之法團。公開集會。言論舉動。昭然共睹。本無所用其監視。在報紙沿襲成文。原無成見。而馮君當日所發言論。亦無非本責難陳善之意。希冀不致以文字上之出入。引起各界之誤會。古人處友朋之間。原有攻錯之誼。報界與商界以地位言。則同為民間有力團體。以情誼言。亦確有互助合作之必要。縱使發言稍涉坦率。但當相規相諒。各以諍友自居。萬不宜操戈同室。因文字之爭執。而釀莫大之紛擾。報界諸公。盡多閎達之士。擬請貴會竭誠疏解。泯此猜嫌。實深感幸云云。

女權同盟將開選舉會

本埠女權運動同盟會。自開成立會通過章程後。迄未選舉職員。以致不克進行。昨悉該會辦事處特致函陳組威張惠如二女士。托其代向新重慶路民國女子工藝學校借用會場。以便本星期日開會。

籌備遠東運動會消息

第六屆遠東運動會轉瞬即屆。華日方面。已從事預備。本埠公共體育場主任王壯飛君。已致函中等以上學校。請選派最優者。先行練習。又聞日本方面已推定秩父王文王担任總裁。該國攝政皇並擬親赴大阪參觀運動。大正皇已定有獎杯數只。以贈運動之優勝者云。

南洋工程學會近訊

徐家匯南洋大學工程學會。近有會員一百餘人。參觀工廠及請名人演講。星期分別舉行。十月十四日。參觀江灣模範工廠。二十日張貫九演講無線電原理。並於該校無綫電台試演。二十一日德國哲學家杜里舒。演講心與身。十一月三日周厚坤演講飛機之構造及其原理。此後擬往製造局及造船廠等處參觀。並請美國奇異電氣公司副經理來校演講。六日晚。該校開職員會議。議決如下。(一)分研究部為三股。電機工程股。機械工程股。數理化股。由會員自由選擇之。(二)每股每星期開會一次。(三)每次開會時。股員輪流演講各種工程問題。

寰球會送赴歐學生紀

▲明日下午出發

昨日下午四時半。寰球中國學生會於該會歡送留德自費學生。由幹事許兆豐朱少漳相繼致歡送詞。並介紹各留學生。指點赴德路途中一切方法。組織一臨時團體。以為對外交涉對內自治之機關。繼由某君致謝詞。即盡歡而散。按此次渠等赴德之一切手續。如領取護照。代訂艙位等。均由該會留學招待幹事許兆豐代辦。於明日下午二時。赴楊樹浦黃浦碼頭。乘法國郵船公司寶島斯號輪船出發。茲將留學諸君之姓氏籍貫出身所習科目等列表於後。

姓名	籍貫	出身	入校	科目
黎明	湖南湘潭	省立一師	柏林大學	文科
王人旋	瀏陽	瀏陽一中	同上	電機科
薛季安	江蘇無錫	國語學校	同上	商科
周其庠	安徽績溪	宗文中學	同上	工科
黃寶滋	福建福安	北京大學	里昂大學	文科
繆懷琛	同上	北京朝陽大學	柏林大學	同上
于能模	浙江浦江	北洋大學	巴黎大學	法律
陳畸	浙江浦江	浙江法政專門	巴黎大學	商科
陳康文	永康	省立甲商	柏林大學	同上
徐夢生	同上	同上	同上	農科
張雲鶴	四川萬縣	上海同濟	柏林工科大學	工科
張國元	灌縣	同上	德國Gossingen	醫科
彭道尊	雙流	同上	同上	同上
梁穎文	長寧	北京大學	同上	經濟
傅滙川	宜漢	同上	德國	Geology
郭先彥	榮昌	榮昌中學	柏林大學	經濟
趙懋華(女)	南溪	北京大學	德國	同上
柴九思	山西河津	山西大學	柏林大學	文科
秦文彬	山東安邱	上海同濟	柏林工廠	機器實習
李允恪	山西萬泉	北京國立醫專	柏林大學	醫科
柴親禮	河津	山西商專	同上	商科
彭城子	四川雲陽	上海同濟	佛蘭克	醫科
鄔楚林	同上	同上	同上	同上

德新章　消痰半夏餅

功能消痰止咳潤肺生津喘治新久咳嗽痰迷痰飲等症不論初起久患依法服之則白痰立刻消化於無形而咳嗽指日定能全愈矣久為各界所公認誠消痰之聖品止咳之良藥迭經農商部及中西官廳註册立案嚴禁假冒惟是宵小之徒漁利心切膽敢私製偽藥廉價兜售賜顧諸君務請認明雙魚商標庶不致誤

價目　大盒二元中盒一元小盒五角　總發行所　新

上海新北門內舊校場　新開

天昌祥皮貨局

本局擇於舊歷八月二十四日開幕　大放盤一月

各種皮貨定價克己貨價不合包退還洋各界諸君惠顧歡迎

民[illegible]製止咳[illegible]

上海法大馬路共舞臺西首製藥廠英租界老閘橋　聯昌德藥房啓

演說競進會訂期舉行

江蘇省教育會所發起之演說競進會。已定十二月十五日(星期五)假無錫學宮明倫堂開會預賽。十六日決賽。特於今日通告蘇省中等以上各校。請即推出代表與會比賽。茲錄其原函與演說簡則於次。

▲致各校函　敬啓者。本會發起之演說競進會。本年寒假前。應開第五次會。其演說題之範圍。決定爲整理財政計畫。曾於三月中旬專函奉達。請轉知各生在案。所有本屆開會日期及地點。現已開錄如後。即請貴校選定演說員一人或二人。於十二月十日以前復示該生姓名爲幸。簡則一分。附請察閱。專頌公安。江蘇省教育會敬啓。

▲演說競進會簡則　第一條　本會由江蘇省教育會組織。暫以江蘇境內中等以上各學校同程度之學生爲會員。　第二條　本會分組演說以大學及高等專門學校爲一組。甲種各實業學校　各師範學校。各中學校學生爲一組。　第三條　本會每年於十一月內。由江蘇省教育會定期舉行。先兩個月預定演說題之範圍及細則。通知各校。　第四條　本會演說員。以能操國語爲及格。每組最優勝之三人。由江蘇省教育會贈以名譽之紀念。先期舉行預賽。每組選定六人或九人。　第五條　本會演說員。以各校各級學生先在本校比賽之結果。每校選出一人或二人。　第六條　本會集會地點。每年由省教育會就交通便利之地指定之。演說員旅費由各校以公費開支。　第七條　各縣教育會。得比照本會簡則。以本縣高等小學校及同等學校之學生組織演說競進會。　第八條　本簡則如有未盡事宜。由江蘇省教育會修正之。

參預萬國消防會報告

本年八月九號。太平洋沿岸消防會。在舊金山開第二十九次年會後。十二號後繼開加利福宜亞省消防隊隊長第一次年會。名曰萬國消防會議。與會者中　法　日　巴拿馬　坎拿大　馬尼剌等。中國救火會代表。由江浙兩省合推朱良材徐映奎兩君出席會議。回滬後已略有報告。茲又將調查消防事宜之調查及參與會議之經過。日昨撰就長篇報告。茲節錄『日程』『紀事』兩則如下。

▲『日程』加利福宜亞省消防隊隊長第一次年會。八月十二號下午一點。在生弗郞雪斯旅館之亮洛宜而室。舉行第一次年會。會長(斯奈頭)主席。六點在生弗郞雪斯旅館之亮洛宜而室。開歡迎外國派來參與萬國消防會議代表會。十三號上午十點。遊觀本城海灣。並到滿林州地方參觀紅木林一場。下午三點在陳列所聽奏藝。十四號上午九點遊覽著名之[illegible]村。開露天大宴會。八月十五號萬國會議。上午九點四十分。代表[illegible]由生弗郞雪水旅館出發至會場。九點四十五分奏樂開會。十點十五分會長萊拿而斯述開會辭。救士赫邢述祈禱辭。會員唱歌。市長樂夫述歡迎辭。個人唱歌。西美婦女會代表馬脫演說。會長答辭。十一點十五分救士尼克耳述紀念辭。十二點休息。下午十二點十分全體攝影。二點會議。三點休息。夜八點消防隊遊行街市。十六號上午九點會聚碼頭。乘船到亞克蘭很特。汽車遊行街市。十二點在矮特臘公園午飯。下午三點到加宜福尼亞大學。在希臘戲園開會歡迎外國代表。大學礦科科長講演汽學。六點在亞蘭五特旅館。十點三十分乘船回舊金山。途中觀察救火船試演水力。十七號上午九點開談話會。十點休息。十點五十分試演舊金山高壓水力。下午二點參觀高壓水站。七點在生弗郞雪斯旅館開大宴會及跳舞會。十八號末次會議。委員報告選舉下次大會職員。選擇下次大會地點。下午二點遊觀市景。八點參觀中國商店及街市。(未完)

關會審官請禁穢書

公共公廨正會審官關烱之。呈江蘇教育廳文云。爲淫書貽害社會。懇祈轉呈省長。通令查禁事。竊查近來小說盛行。淫詞雜出。爲害世道人心。實非淺鮮。今欲改良社會。首宜禁絕淫書。以爲正本淸源之計。上海租界內各種小說。經烱逐一查明。開單商允領事。督飭各捕房搜查書版銷燬。一面將出售射利之書肆。傳案分別懲罰。仍諭警探隨時稽查。年來有犯必懲見書即燬。又函商總商會正副會長。轉勸書業公會同力搜燬此種書籍務淨。現在租界書業中人。組織一正心團。專事查禁銷燬。以期根本淨絕。伏思租界禁嚴。或又播惡內地。青年子弟。性情尙未堅定。偶閱邪僻小說。遂引起淫穢之念。作奸犯科。靡所不至。以致流毒社會。害及骨肉。有不可勝言者。皆由此穢褻小說階之厲也。是以淫書之禁。爲當今改良社會之要圖。所不容稍緩者矣。浙江會稽道黃道尹慶瀾。於此事亦極表同情。業已具文呈請浙江省長。通令查禁搜燬在案。爲此具文呈請鈞長。俯賜察核。轉呈省長。通令各地方官廳一體認眞查禁搜燬。並勒令轄境書坊。會仿組正心團協力查禁。務期淨絕。(下畧)江蘇教育廳指令云。呈悉。該會審官有鑒於淫書之爲害社會。影響甚鉅。業在租界內從嚴查禁。已著成効。茲恐傳播內地。貽害靑年。擬請通令查禁。具徵關心風化。深堪嘉許。准予據情轉呈省長。通令查禁。仰即知照。此令。

復旦同學會叙餐預誌

復旦同學會理事部。昨發通啓。畧謂本月十二號(星期日)午刻。假座江灣廿家花園開秋季叙餐會。是園菊花素著盛名。平時不納遊人。此次特容入覽。務乞攜眷惠臨。藉圖暢叙云云。聞該會前會長于右任君近已回滬。屆時亦可與會。並請陸達權夫人沈星五夫人章友三夫人爲女賓招待。尙有注意之點數條。(一)是日特備閩菜。如加入。先函知徐滙復旦張季量畢靜謙兩君。(二)赴江灣火車時刻。上午十句二十五分。及十一句五十分。由滬開行。(三)甘園在江灣鎭後。屆時江灣車站有人招待。如自備車馬。請於午前到站以便偕行。(四)滬上同門。均請轉邀加入。

松江學產爭端之批斥

舊松屬七縣教育慈善款產。前被松江一縣管理。經六縣慈善款產聯合會認爲不公。一再呈請省公署請求變更管理辦法。曾經省令翁委員調解。訂定簡章。並飭六縣共同組織慈善款產董事會照章辦理。業經六縣聯合會各縣董事呈報省署核辦。茲聞松江縣知事近又呈文省署。略謂案據具呈人育嬰全節普濟堂代理人陸體翔呈稱。竊室對於省令召集外縣董事組織七縣董事會之辦法。認爲與省令管理辦法四條有根本牴觸之處。業向平政院提起行政訴訟在案。現在本案尙未裁決以前。自應呈請轉詳省長停止執行。(下略)茲奉省批斥。原批如下。(其一)查行政訴訟法第十四條內載。行政訴訟未經裁決以前。除法律別有規定外。行政官署之處分或決定不失其效力等語。自應查照辦理。所請停止執行一節。礙難照准。(下畧)(其二)此案前據該知事呈請停止執行。業經明晰指令在案。至稱卷經解院無從進行。查六縣當有舊卷咨行文件。自有手續可尋。不必久待原卷發回。致稽時日。(下畧)

逼死旅客案審訊三記

▲各見證所供相同……被告竟完全否認……今日上午續訊

怡和洋行之聯和江輪稽查寧波人李椒源(又名李廷生)將搭客安徽臨淮人劉鴻玉(即劉鴻生)威迫投江身死一案。昨晨經張襄讞與英領續訊。見證仍隔別審訊。以昭愼重。首由安徽旅滬同鄉會代表律師命證人葛善卿上堂詰稱。爲茶葉生意來滬。十月一號晚。由漢口搭乘聯和輪船來滬。船至小孤山。乘客均至艙外觀覽。我亦同在。故目擊始末。此事緣劉鴻生未買船票。爲被告查出。剝其衣服。並在衣袋內抄出皮夾一只。見有銀洋一元。被告以劉有錢不買票。罵其混帳。復以右手掌劉之頰。接連毆打　又將粗繩置於船板上。謂如不買票。即行吊起。劉稱實屬無錢。今如此相迫。惟有投江。李稱如不跳下。就是王八蛋。劉乃投入江心。其時李面有怒容。此言係屬恐嚇。不料劉眞投江也。李見出事。即竄入房內。將門關閉。鍵。死者之同伴雖高聲呼救。買辦並不停船。乘客內有何氏兄弟兩人。一係吳佩孚之參謀。一係衆議院院籍議員。帶有衛兵。聞知此事。大爲不平。有人主張將李用繩捆縛。投入長江。旋輪船買辦允俟船到安慶。將李交出。乃抵安慶。何氏兄弟登岸。買辦竟不將李交出。後謂到蕪湖交出。不果。既過蕪湖。買辦以當時吵鬧之際。我曾發言。故要我對於李負完全責任。我恐遇害。遂在南京起岸。改乘火車來滬。報告安徽同鄉會。立開大會。到場者約三百人。僉以輪船上太無人道。議決函請公堂嚴究。一面由我報告捕房云云。次由漢乘該船來滬之布客陳志成上堂作證。所述當時李威迫劉之情形。與葛及前次到案之王希田等所言。大致相同。被告李椒源之律師兩人。向葛等盤詰畢。即向李詰供。既否認毆打。又否認剝劉之衣服。及搜索其皮夾。謂因劉及其他六人均未買票。被我等之稽查先後查出。帶至帳房外。劉自將衣服脫下作抵。我以劉在漢口上船時即查出不買票。曾着於九江起岸。彼時劉曾以衣服作抵。因其不值三元六角五分之船價。未予收受。彼於二次查出後。又欲以該衣作抵。故不允許。乃命茶房在帳房外看守。我往幹他事。約歷半小時。外面吵鬧。羣謂我將乘客迫死。與我爲難。嗣由副買辦邀大副到來。將我兩手扣起。關於房內。輪船到滬。大副將我開釋。王希田等在途吵鬧。爲捕帶入捕房。我與此事無關。何必在船上尋死。此種言詞。均係彼等造誣云云。中西官訊至此。時已正午。判被告還押。候今日上午續訊。

提督公司加添航輪

美國提督輪船公司。現改名爲東方提督公司。除五艘總統號船專載旅客外。又添巴拿馬等號商船四艘。往來於美國　間。專載貨物。他爲爪哇新加坡西貢香港等處。亦有定期開行者四船艘。據云。該公司尙欲擴充航路云。

七寶鎭警所草菅人命

青浦與上海交界七寶鎭駱永昌軋花廠。有機匠寶城人阮士珍。專喜在途拾取字紙。八月初一晨道經七寶鎭。見攤牛肉攤之包小姐所用紙張。悉係字紙。向其勸告。沖突。鬨警。將士珍扭毆。復號召鄉警。將阮解青浦縣警察第四分所。該所長李玉卿遽該警片面之言。迭次將阮笞責。翌日送青浦縣署。該縣連知事。因阮受傷過重。發回該分所發落。李所長即在公文上標明阮素患神經病。此次舊病復發。備函將阮舁送上海新普育堂醫治。延至十二日斃命。當即知照士珍胞弟阮金璜。將屍棺殮暫厝。一面函追屍妻王氏等來滬追究。其妻阮王氏與子福奎趕赴該四分所稟控。竟遭逐出。該氏等又投縣署呈訴李所長縱警殃民。詎連知事諭候詳高等廳辦理。該氏以士珍屍棺甄厝滬地。昨投地檢廳具訴。呈請開棺相驗。如驗明士珍並無傷痕。願甘反坐。若係毆傷斃命。乞將該所長李玉卿及當時凶毆之巡警併案嚴懲。車檢察長據訴後。着候偵查明白核辦。至午後二時許車君又奉高等廳來文。着開棺檢驗詳復。車君即備函請寶隆醫院醫士協助辦理。一面着地保將阮屍棺看守。候擇期開棺檢驗。

愛多亞路客棧被盜

法租界愛多亞路第三百七十九號朱海榮所開朱順興客棧。昨晚七點半突來盜匪三人。入內袖出手槍。嚇禁聲張。當搶去棧主之女朱桂金所帶慶雲牌號約一兩餘重金鐲一只。正欲携贓圖逃。該棧茶房王二上前擒拿。被該匪等開槍。擊中王之小腹。由腰肋穿出。王負痛釋手。該匪等出門時。連放手槍三響。後由探捕等到來。當場拘獲盜匪一名。餘均逃逸。當即帶入捕房。一面將王車送醫院。旋即身死。同案捕頭。諭令補緝同黨。

九月份中美貿易狀況

大陸報云。駐滬美國商務參贊前日接得華盛頓國內外商務來電報告。謂九月一日至二十一日。美國對華貿易。計出口貨估值七百萬金元。入口貨估值九百六十萬金元。計入口超過出口二百六十萬金元云。

閘北救火會消息

閘北救火聯合會。仿照租界辦法。在繁盛之區遍設警鈴。業已派匠在大統路恆豐路及各馬路口。依次設置。嗣後遇有火警。祇須在各處馬路旁紅色警燈下之機關玻璃敲破。火會即知某處有警。俾可驅車往救云。

閘北一段救火會。昨日下午三時開會董會員聯席會議。到四十餘人。一議決抽水帮浦汽車。應即定購。經費由各會董分募。速與該洋行訂立合同。推王彬彥君代表簽字。由董事部公同負責。一議決本會會長。任期將滿。十九日開選舉大會。

軍界舉辦冬防之分配

何護軍使以時屆冬令。自應循例舉辦冬防。茲特規定龍華鎭至外日暉橋及沿鐵路以西。由步兵第三十九團團長林蘭亭派兵通宵巡邏。日暉橋以東至高昌廟沿浦灘等處。歸第六混成旅所部第二團團長王葆安派兵梭巡。斜橋起迤西沿浜至徐家匯一帶。爲華法兩界毘連之區。各橋樑均應派兵站崗。責令第六旅第一團團長劉永勝督傷所部防範。自西栅口至斜橋爲止及龍華路一帶。應由第一團第二團劉王二團長担任巡查。閘北地方應歸第二團第二營長潰延棟派兵梭巡。

山東路商聯會職員聚餐

山東路商界聯合會。昨日假湖北路悅賓樓開第一次聚餐會。到會評幹兩部職員。及湖北九江兩路新加入之會員等約二十餘人。正會長錢龍章主席。酒至數巡。起謂商界組織聯合會之宗旨。(一)聯絡感情。(二)保守信用。(三)防備外界侵犯。即如五四運動時。吾商人對於國事及自身何等熱心。然事過境遷。熱度消沉。口頭上之愛國。亦歸無形。試觀現在租界市民權問題。可爲慨然。商人應改良之點。(一)增彩友薪水。(二)訂服務規則。(三)減少營業時間。免去夜市。又可省燈費。(四)改良學徒待遇。夜間令學徒至商聯會夜校求學云云。與發林等均有發表。末童理璋報告上海商界黑幕重重。近如西華德路某某兩公司。亦係虛設。除已派員調查外。本會應徵各路意見。提出取締辦法。飲至十時許而散。

青年會近事誌

青年會消息云。『贈種牛痘截止』該會與各路商界聯合會合擧之贈種牛痘運動。將於明日下午截止。『宗教演講』該會請教師朱葆元演講宗教救人。講題爲『我是我』自本月五日起至下月十日止。每星期下午七時連講六次。

尙公學校遊藝會預誌

商務印書館附設之尙公學校。經將於本月二十五日開一遊藝會。經費係由該校敎職員學生及商務編輯部職員籌募。現籌得百餘圓。秩序自下午三時起展覽成績。四時起演講。六時半新劇。(一)『仙人之歌』初級生編演。(二)『愚公移山』高級生編演。殿以影戲。至九時許散會。又該校春季佈種牛痘。秋季身體檢查。刻正在檢查中。關於身長體量由敎職員担任。檢查則由校醫顧壽彭担任云。

交署地址爲盛氏購買

江蘇駐滬交涉公署(從前洋務局原址)係招商局業產。茲聞此屋現由靜安寺路盛氏所得。價銀二十八萬兩。雙方已訂立契約。卽日過戶管業。

泗陽匪徒移提歸案

泗陽土匪馬化蘭韓德友裴廣祿陳友平楊玉奎等。逃匿在滬。由公共租界包探緝獲。解經護軍使署收押。現由淮揚馬鎭守使派連長蓋文芳來滬迎提。經何使飭軍法課將馬等。點交該連長。于昨午後十二點三十分快車解回歸案訊辦。

嚇詐案請准復訊

朱永昌前在公廨控錢阿七用恐嚇信詐洋一百元不遂行凶一案。由廨判錢押西牢六月。期滿逐出租界。昨晨錢之家屬延律師投廨聲請復訊。並稱原告所控不實。捕房反[illegible]。中西官判准予下禮拜四復訊。

僞造貨幣犯在獄病死

前因僞造貨幣之沈小弟。奉判監禁七年。送第二監獄執行在案。前晚沈在監患病斃命。昨由獄官函請地檢廳相驗。當派檢察官等驗得該犯委係病斃。着堂棺殮。

北車獲帶戒烟丸者

趙康壽帶戒烟丸四千五百兩乘滬寧車往內地販賣。爲路警查獲。拘送五區警署。轉解地檢廳。奉飭提訊一過。判將趙收押。丸藥存案候燬。

時評　三

冬防不如驅革軍革警

西風一起，軍警又忙着冬防了，其實他們防工人，防學生，防商民，無日不在嚴防之中，究竟防的效力在哪里？　除在公文上可以鋪張幾句之外，自己也說不出口吧！

上海近年來，革軍革警的害已受夠了，軍警當局表面上總說遞解回籍，實在除非犯有重大案件始行遞解，其餘仍舊逗遛上海，既無地謀生，自然爲非作歹，貽害社會。　軍警當局眞能把革軍革警驅除淨盡，比擧[illegible]防有效得多呢。

(際安)

拐孩又有一案告發

住閘北太平里阜甯人秋四倭推車爲業。前日攜通州人沈四至四區控稱。我之四歲男孩及甥女今晨被匪拐失。尋至新民路。見沈領二孩。是以扭案。經顏署長質訊。沈供在王瑞馨香作做工。不認拐孩。判暫押候查。昨有大統路開義升雲香店之馬金榮呈稱。日前五歲女孩被匪拐去。今聞沈四犯有拐案。併請追究。奉諭退去候核。

父子串同偸沙石

江北人朱羅記。串同其子朱和尙。竊取安興記作場內沙石等物。雇用咸英龍駁小車運至朱長林處售賣。現爲原告報告捕房。飭探將朱羅記咸英龍拘獲。朱和尙聞風逃逸。昨解法公堂。原告投稱。被告前在商人處爲小車夫頭目。上年停歇。故懷恨串竊黃沙三十餘噸。石子二十餘噸。價一百餘元。求請訊究。朱羅記供。係小兒所竊。餘語支吾。咸英龍供。由朱羅記令我車至朱長林處是實。朱長林供。由朱和尙售與商人。不知竊來。中西官判朱押西牢三月。再賠原告損失洋一百元。咸罰洋十五元。朱長林開釋。

因情難却鄉人賣妻

鄉人陶長生之妻劉根弟(卽陶劉氏)。前被宋壽林誘拐來申。匿居法租界。現爲陶查悉。報告法捕房。由探將宋及劉氏拘入捕房。昨解法公堂請究。原告陶長生及母陶陸氏投訴被拐情形。並稱被告現願償還聘禮。因情難却。故已允許。求請銷案。宋供實係根弟自願與我姘識。不敢誘拐。劉氏亦供願與宋姘識。不願隨夫云云。中西官以兩造現經在外和解。准將兩被告一併開釋。

在郵局行詐押三年

甬人陳榮華。假冒惠羅公司及愼昌洋行名義。向郵政局騙取兩公司所設信箱上鑰匙。私取鈔票洋二百數十元一案。昨奉覆訊實屬。經俞襄讞與美領與會判陳押西牢三年。期滿逐出租界。

西醫王楚石硇授花柳專科

專以研究花柳學科養成新醫界需用人才[illegible]程如六〇六注射法備有電氣消散法淋病血清注射法一切藥劑治療欲知詳章附郵三分函索即寄　上海法界南陽橋楚石醫院啓

商務行情

各國匯兌 十一月九日

證券交易所

華商紗布交易所

油豆餅市

金市 十一月九日

銀洋錢市 十一月九日

國外貿易

中國匯兌

物品交易所

麵粉交易所

滬南米市

滬北米市

雜糧市

船期

輪船出口日期

輪船進口報告

▲寧波出口班　▲通州揚州班　▲定海穿山班　▲定海石浦海門班　▲汕港粵出口班　▲青島出口班　▲長江出口班　▲福州出口班　▲牛莊出口班　▲烟台天津班　▲威海烟津班　▲崇海出口班　▲海威營班　▲舊金山班　▲西雅圖班　▲美洲溫哥式班　▲英國倫敦班　▲法國出口班　▲大連塘沽班　▲德國出口班　▲意奧班　▲日本出口班　▲各國貨船出口班　▲歐洲班　▲美國紐約班　▲北歐洲出口班　▲香港小呂宋班　▲爪哇出口班

津速秘約書預

印影守山閣叢書

居印土叢禮書

拜經樓叢書

印影金壺墨海

百川宋學版

海大觀錄

博古齋書莊啓

光華眼鏡公司

本公司自製各種最新式光學鏡片物質精良價格低廉如蒙惠顧無任歡迎

上海英大馬路大慶里口本公司啓　電話中央六八九六

分公司　北京　漢口　香港　廣東

振華油漆有限公司

註冊商標

農商部註　國貨展覽會特獎

中國精益眼鏡公司

銀牌　美國賽會物品特獎金牌

謹防假冒

總公司　上海英大馬路泥城橋東

分公司　北京　天津　濟南　漢口　長沙　香港　廣州　杭州　南京

配光運機磨片量面 蓋非特驗目

裝架專門技術

光之鏡片損人目光

損名譽之僞貨

不真實自

業光學專家

凡東西洋專家所

美國畢

能造者本公司無不

照造照配

各人面部裝配

鑽石牌香烟大贈品

愛國同胞　大家注意

△展限一星期

啟者前因先施公司五週紀念減價特定優待顧客之贈品辦法以爲日無多恐未足副諸君之雅意特展限七日即七號起十二號止凡在先施公司購鑽石烟三罐以上者仍贈中號一瓶購白蘭霜一罐贈大號白蘭霜一瓶過期及在他處購烟者均無效

先施公司　南洋公司　同啓

●護法週刊各期要目

覺悟

民國日報 第四張

中華民國十一年十一月十日 星期五

社址上海公共租界[illegible]南路十二號

評論

●人生矛盾的痛苦

德徽

我們不能不承認，人生是在矛盾的戰場上的！然而痛苦呢，因之也起來了。

有些時候，口裡講的，實在不是心所主使而這樣講的；說心口不符呢，也可說；可是講的時候，已被環境支配着了。

有些時候，頹廢的精神和狀態，完全顯露出來了；可是正在顯露的時候，又忽然想到人生底積極方面去了。

有些時候，對於人生究竟，探索不到，於是淪入消極方面去了；但在出世思想熾盛的時候，忽又轉到「奈蒼生何」「奈世界何」的入世思想方面去了。

有些時候，覺得人生不過爾爾，糢糢糊糊地過去，也就算了；但在實行糢糢糊糊的生活時，又生出許多分析的計算的頭腦起來了。

有些時候，覺得我底行爲，太不莊重了；然而在施行嚴肅和莊重的態度時，又感覺得極乏味，想去過輕佻的生活了。

有些時候，正在漫遊，忽的又記到「少小不努力，老大徒悲傷」了，急急地修學去了；修學的時候呢，不免又記起「行樂須及時，少年不可再」的調子了呀！

甚而至於有些時候，覺得科學乾燥之味，想專從事於文學，但有時候又歡喜看哲學了哪！

這些，都可證明可憐的人生，處處是矛盾，處處是痛苦了。

現在的人們，不在這種境況中者，能有幾個？

有了人生，便受着人生底本流——情緒、天眞——和人生以外的刺激——周圍環境——的衝突底影響，因而不絕地矛盾着，不絕地痛苦着。人類之所以能維繫，不關乎環境，却關乎情緒本流。我們這種孱弱的人類，能征服環境的力量在哪里？不過處在這種痛苦之下，能抗勝環境多少，便抗勝多少，不能抗勝處，儘管忍受着這些矛盾的痛苦吧！詩人底心眼中，也樂得迎受一些這種由矛盾的人生底痛苦而來的痛苦的滋味呵！

講演

●生物哲學

第三講 德國杜里舒博士講 秉志博士口譯 稼筆記

上次講海膽卵底發育，到細胞分裂至十六個時，上面四個小細胞，其次四個大細胞，其次又八個中等細胞；分裂到一千多個的時候，成功一個胎。

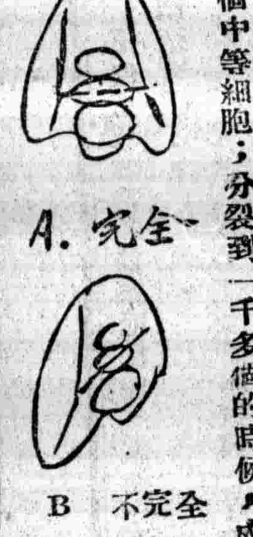

A. 完全 B 不完全

圖十. 海膽之胎

如果照衞士滿氏底說法，當兩個細胞時候，刺死一個，那麼彼底發育，一定不完全像第十圖的（B）一樣。但我底實驗，完全與此不同。我用海膽底卵，裝在玻璃管中，用力振動，使彼等分離，然後再取出，培養在海水裏面，觀察彼等發生現象。當完全細胞（原來沒有被分離的）分裂十六個時，彼分離的細胞，只有八個；其狀像第十一圖一樣，恰得十六個之半。當時我很疑心，此與衞士滿底學說相脗合，要成半胎了。後來這八個細胞，繼續分裂。有一天晚上，我去看彼等，彼等底球體向內凹。到了第二天，我又去看彼等，發現和衞氏理想完全不同，竟成完全的一個胎了。

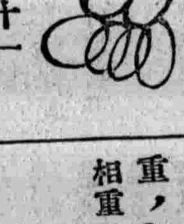

圖十一

後來我又以海膽底卵，分裂到四個時候，把彼等毀壞去一個，兩個，或三個；彼等也能發育成完全的胎；此和衞士滿底學說，完全不合。甚至於細胞分裂到十六個的時候，毀壞去十五個，其餘的一個，仍能發育成爲完全的胎；構造相同，不過其體積僅有原來十六分之一罷了。就是從前四個細胞時候，去了一個，彼底體積，僅有四分之三；去了兩個，彼底體積，僅有二分之一。……

這是生物發生最有趣味的現象。我們若把許多胎拿來比較，雖胎底大小有許多不同，但細胞底體積，則相似；不過每一胎所包含的數目，多少不同而已。細胞多少，和胎底體積之大小，成正例。如圬者建屋，房屋式樣相同，只因大小不同，故所用的磚瓦木料也不能一樣。

其次再將完全的卵，發育到某時期時，用方法把兩個合成一個，彼也能發育成功一個胎；而彼底體積，要較原來加一培。現在把上面所有的比較，合攏來排列成第十二圖。（B）是自然狀態下發育的胎；（A）是兩個合成一個的；（C）是在四個細胞時候去了兩個的；（D）是去了三個的：彼等底比例，一看就明白了。（這個圖畫得不正確）。

圖十二 胎的比例

細胞分裂到八個時，彼等底排列，是上下相重，如第十三圖的（A）。我們若用人工，使這相重的排列，變爲相幷的排列，如（B）；則彼等分裂到那八個時，仍爲兩層相重，繼續發達而完全的胎。這種現象，也和衞士滿氏底學說衝突；因爲如果照衞氏所說，那麼，機器既被[illegible]亂，理應不能發達了。

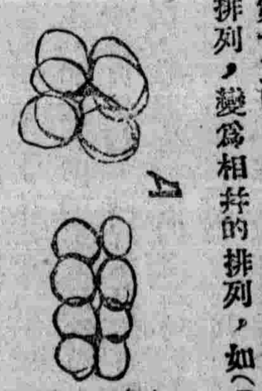

圖十三

照衞士滿氏所說，各種生機，已成於未成胎以前。以我底種種實驗，無論把未成胎以前的細胞，如何變化，而所得結果皆同；覺得衞氏說，終不可通。不過破壞一種學說很容易，想自建設一學說，却是很難。照我底見解，生物底每個細胞內，皆有充分的原形質（Protoplasm）。原形質含有一種儲能（Potency），生物底身體，受了損害，這儲能之力，就能把修補起來。儲能如磁性（Magnetism）一樣。譬如有一塊磁石在這里，彼有南極（South pole）和北極（North pole）；我們把彼折爲兩斷，仍有南北兩極；無論把彼折爲若干部分，這種性是不會消失的。原形的儲能，也是這樣。前人拿蛙卵實驗，所以僅成半胎之故，是因爲蛙卵細胞的原形質，較爲凝固，不易受損害後，不能彼此溝通。我底朋友Morgan，也拿蛙卵做實驗；他第一次所得

第四期 綠光 丁版出 (LA VERDA LUMO)

▲中國唯一之國際語雜誌

無窮之痛苦（世界語散文） 盧[illegible]君

公用語之必要 愛羅先珂

那個人不舒服？ 陳兆瑛

接頭接尾語詳辨 盛國成

世界語到底是什麼？ K 8

古詩歌 W 譯

遠近消息 記者

▲研究世界語者之良導師

每册五分 上海 民智書局 北京 新知書社 發行

晨光第一卷第二號

大學教育之歷史觀 ［illegible］ 吳家鎭

情意之要求與現代哲學之趨勢及現代人生 羅成烈

[illegible] 神和世界 穎甘譯

文學家的園地

女子政治問題 高一涵

女子參政 汪[illegible]論

法律上女子之地位（六十九期）

[illegible] 中國之晨 王統照譯

北京中國大學晨光雜誌社發行 定價每本二角五分（外埠酌加郵費）

西洋社會運動史出版預告

這本書是日本社會主義運動的急先鋒石川三四郎君前在東京被監禁時所著的，因觸當局的忌諱，當被禁止發賣，還沒很久了。現在石川君由歐洲回國，又重加修正出世，已由本社同人譯成中文，不日即可出版。這本書的內容，是詳敘從上古的共產社會到現代的資本國家，人類社會的進化，社會組織的變遷，各國社會運動的勃興，及從事社會運動的革命家的生涯和事業，對於未來的社會生活，明示以光明的路徑，是現代唯一的好著述，特把他介紹給國內人們的。 社會思潮研究社啟

催眠術

催眠術係利用一時的變態心理，以暗示誘導人於從屬狀態，於教育上則有轉移作用，於醫學上則有[illegible]作用，於實業上則有感化作用。應用極廣，[illegible]。化爲[illegible]，[illegible]之人，便頑者，變爲健全思想。凡有抱救世之旨，而又自欲修養者，均可研究。函授[illegible]成功，[illegible]函索即寄。

中國心靈研究會 上海北四川路大德里對面二號洋房

華希理愛羅先珂 十一月五日·自北京。

愈之先生這篇稿子，眞使我喜歡到說不出的程度了。昨天晚上，我剛接讀七日的北京晨報附刊，上面登着周作人先生底一篇「懷愛羅先珂君」；第一段即說，『十月已經過去了，愛羅君還未回來。莫非他終於不回來的麼？他曾說過，若是回來，十月末總可以到京；現在十月已經過去了。但他臨走時在火車中又說，倘若不來，當從芬蘭打電報來通知；而現在也並沒有電報回來。』我那時讀了，心裏也想着，莫非愛羅先珂君終於不回來中國了麼？就算不回來，又何以不實踐「從芬蘭打電報來通知」的約言？眞不免有些替他擔憂。我今天還躊躇着，要不要把作人先生這篇文字還登在本刊文藝欄裡；廿點鐘的時候，愈之先生底信來了，拆開一看，就是上面這一篇稿子。我萬不料總隔一天就有這樣的好消息到來！我更十分感謝愈之先生，假使他底信遲一天送來，我竟轉載了作人先生底那篇文字，不又要使許多愛讀本刊者一樣感着失望的懷想麼！祇是我很不解：愛羅先珂君既於五日自北京寫信到上海，何以八日的晨報附刊上還沒宣布他回來的，消息而祇登着作人先生那篇文字呢？難道他們故弄狡獪，要使人先感着失望的懷想，然後再得意外的慰安，越覺得快樂無比麼？ 力子

●「學校皇」底口氣

力子，

我有一件事要報告你：南京高師附中近來有某級學生，因爲選科數學教員教法不好，請求主任廖茂如更換。廖主任對他們說：『本校從來沒有學生攻擊教員的事，你們不得如此要挾，否則須全班開除。』力子先生！你想想看，這是什麼話！學生要求更換教員，做主任的，應該先考查學生底認識和判斷錯誤與否。不錯，當然允許學生的要求；錯的，應把所以錯的理由，詳細爲學生解釋。像廖茂如那一番話，簡直像『學校皇』似的，大有『順我者生，逆我者死』的口氣。聽說廖君是研究教育學的，而且得了博士底頭銜，不知那樣的對付學生，除『奴隸教育學』以外，還能絲毫合於教育原理嗎？該校近來頗負時名，暑假投考學生，至千餘人之多，而考取的只百餘人，凡不取的，都大不快意，好像失掉一個極好的求學機會似的，青年對於他的信用不算差了。究竟彼底內容怎樣，我不得而知。不過就這一件事而論，廖博士底專制，已無可掩飾。學校中有那樣專制的主任，簡截是有『學校皇』！有『學校皇』的學校，無論設備教授等怎樣完備，結果只造成一班奴隸。想投考南高附中的青年呵！你們不要徒爲虛名所誘騙，而進去做一奴隸！在附中的同學呵！你們不要怕『博士』的頭銜，永遠受他底專制，不知不覺地養成奴隸底根性！廖博士呵！你不要做一『奴隸教育學』博士；你如還不忘記自己是一個『人』，應該研究研究『人的教育』！

以上一個消息，是我一個朋友告訴我的；我相信他的話一定是確確實實，因爲他不肯說謊話。不恤地和南高附中有地位的關係，我爲轉免他受該校的壓迫起見，此刻不便將姓名宣布。但不知廖博士還有負責任的辨明沒有？有一個朋友對我說：『你這幾句話眞大錯了。「笑罵由他笑罵，主任我自爲之，投考的學生儘多，怕他們底非議做甚，辯明做甚」！這恐怕是廖博士底態度。他這回對付學生，這樣專制，大約也由這種態度而發生的。所以我敢斷定卽使這件事不的確，也決不會來辨明的』。這一番話，如果推測而中，那我只好歎一口氣，說『不可說不可說』罷了。

彭立人 一九二二·一一·六·在寶山

新刊介紹

●俗語典

我們嘗在作文時，感覺得一個苦痛：就是白話成語上的材料，不夠需要；因此常向文言中去搜尋借用。在最近的現代，借用文言成語，或者還明白得材料本身底意義，因此借用時，也還能和作者讀者底意思相稱；若再過幾時，語體的成語材料不加多，文言的成語又經一轉再轉以後，離開了本義漸遠，語體文裡的文言笑話，眞夠鬧哩。要免除這病，第一步在語體成語材料的搜集與解釋：胡樸安先生編的「俗語典」，就是適應這第一步的產兒了。

這部書的內容，看原書的「例言」就可以明白，現在把「例言」節錄在下面，當作介紹：

「全書爲十二集，以十二支標目，每集分部如康熙字典例，每部以筆畫之多少相次，例如一部，下字列前，不字次之。每語以第一字爲標，分別歸部，例如「不吃煙火食」，不字從一歸「一部」；「啞子吃苦瓜」，啞子從口，歸口部；「孤掌難鳴」，孤字從子，歸子部；「清水白米飯」，清字從水，歸水部；一檢卽得，不勞而獲。

搜集以俗語爲斷；其有古非俗語，今熟於衆人之口，成爲俗語者，亦在搜集之列。至若古爲俗語，今人已不知其爲何語者，則多從割棄。

俗語必見於古人文字者，始搜集之，以明俗語之有本。惟閱書不多，或所舉之書非俗語最初之記載，往往有之；然有一俗語，必舉一書，惟一夫一妻條，因編輯時誤入，特聲明之，餘則全書中絕無有此者。」

隨感錄

▲事實上的教訓······

工人做一天工，吃一天飯，非萬不得已，怎肯罷工？但是不明事理的資本家，總說工人無理取鬧，受人煽惑或脅迫，一定不能持久；祇要堅持不讓，不消幾天，工人便會屈服。但事實已告訴他們這第一步的方法是不會成功的了。於是他們進一步請官廳鎭壓，用嚴厲的告示強迫上工。但事實又告訴他們失敗，他們除自己屈服外，便沒有第三步可走了。誰說沒有第三步呢？唐山礦工風潮，楊以德武裝調停，五百名保安警察威風凜凜地在數萬工人面前示威，『不上工，卽行軍法處治』；這樣兇很的舉動，一定可告勝利了。但事實上又怎樣呢？

工人決非不可理喻的，資本家越讓步得快，越便宜得多；於此我不得不佩服南洋烟草公司的簡照南先生了。 鼎元

果，與前人相同。第二次另做一個實驗：當蛙卵兩個細胞殺去一個時，他把其餘的一個，轉了一百八十度，意在振動彼底全體，使其中原形質流動：其結果與第一次不同了：彼并不成半胎，乃是成一完全的胎。

我們可以把以上的實驗分爲兩種：（一）卵受損後，彼自己能夠使彼自己完成的；（二）非要加上人工，不能完成的。卵在未接合以前，雖受損害，和胎兒有影響；受精以後，如果受了損害，雖然和彼底形體沒有關係，但是彼底體積就有了變動。不過關於這一類的知識，我們所得着的實驗還少，譬如像高等動物底胎，我們簡直無從去做實驗，究竟是否也和海膽，蛙等一樣，尙不敢說。像人類之有雙胎，這或者是因爲細胞到分裂時，在中途被分離所致。下次將要討論到餘能(Potency)。

第三講完

譯述

●進步與貧困（七十四）

亨利喬治(Henry George)著　朱枕薪　節譯

第五卷　問題的解決

第二章　財富增加與人類貧困（續）

在現社會中，既有華麗的私家住宅，公共建築物中，亦有所謂施屋(Almshouse)這一種場所。

我們深密研究的結果，得到下列一種簡單的，適合事實的定理：

勞工從事勞動而生產財富，非有土地不能從事；惟其如此，所以地主能全攫勞動的所得，僅餘一小部份，給勞工自活而已。

這條定理非常的簡單而顯明，讀過一遍，就能領悟透澈了。

此種情形，不僅勞工及資本家與有直接的關係；且亦是我們底文明發展不平等的表示。財富分配不平等的大原因，就在土地私有制度的不平等這一點。土地私有制度，能決定社會與政治以及人民智識與道德四方面的情形。人類居住土地之上，土地是人類取之以滿足慾望的無窮的寶藏；人類要達此目的，以滿足供給他底需要，人類須使用勞力，纔能如願以償。人類如不使用土地及其生產物，則人類就不能獲得水產物，享受日光，以及利用其他各種自然物。

人類生至土地，居於是，食於是，衣於是，死則復歸葬於是。——人類與『園中花朵，草中葉納』一般的爲『土地底子女』。人類離去土地，人類就不能生活。物質進步，不能使我們離去土地而獨立生活；這僅能增加人類對於土地的財富生產力。財富底生產力雖增加，但因土地專利的緣故，所以這不能增加勞工底工資與增進勞工底地位。這僅能增加土地底價值與地主底權力。各地，各時，各民族中間，土地底所有權，是貴族底根據，是財產底基礎，是權力底源泉。

從前勃拉明人(Brahmins)曾說過下列一句話：

『土地屬於誰，即土地底生產物屬於誰。白色的小傘與象牙，都是土地所賜的佳菓。』

（本章完）（本編完）（本書未完）

●文明和性的犯罪（三）（譯日本解放八號）

田中香涯著　東郊譯

三、姦通　强姦

文明進步，生存競爭因而愈甚，有精神病的人也增多，這是自然的道理。恐怖的性底犯罪，大概是從精神病的人做出來。在文明國裡，這種犯罪，逐年而出，決定不是偶然的事。精神病中，有真正狂者和變質狂者二種。後者是介在健康人和狂者中間，即異常人格，精神病的體質，精神的低格的別名。這種人中性慾異常的居多；性慾亢進時，或者歡喜手淫等不自然的行爲，或者想得着多數的情婦，或者圖謀姦通强姦。在女子方面，不能守着一夫，歡喜和異性接觸；有時竟做賣笑婦這種事情。所以私通等性的犯罪和猥褻的行爲，由於變質者底性慾亢進做出來的居多。至於真的性的狂者底性慾發作時，興奮發揚，淫猥的觀念，完全支配意識，精神混濁，做出衝動的猥褻行爲，不顧場所，不問對手底老幼美醜，看見異性的時候，或者試行手淫，或者企圖雞姦。在女子方面，在露七白晝暴露私處，挑撥色情。像這種實劇的病的性慾亢進，大概是躁病，癲癇，進行性痲痺和歇私脫里症。

犯强姦罪的，出於飲用酒類，一時的精神錯亂；或者因爲外圍的刺激，淫情的衝動。但是據葛拉夫愛屏氏說，精神健全的男子，犯這般罪行的很可以相信是沒有的事。羅蒲洛蘇氏說，犯强姦罪的，都是有變質徵候的；以强姦幼女老婦的爲尤甚。下面所說的各種事例，可爲明證。

爲强姦犧牲的婦人，從經驗上的事實攷起來，與容貌底美醜，年齡底老幼沒有關係。葛斯倍利曼氏所著的法醫學書中所載：有一年方二十七歲的毛織商人，在柏林路上，强姦一滿面麻子，六十七歲的老醜婦人。又有一中年男子，姦一容貌醜陋，牙齒脫落，生脊髓病，四肢已經變形的殘廢老婦。這些事實真可令人失笑。并且遇着强姦惡運的人，年幼的比成人的女子來得多。因爲幼年底身體抵抗力薄弱，容易被人强姦。照葛斯倍利曼氏底統計，被强姦的總數四○六人中，從一歲零六月到三歲的八人，[illegible]歲到六歲的六十四人，從七歲到十歲的百六[illegible]人。

在有病的女性中，從這種意味解說起來，有對於男子施行一種强姦的行爲。據葛斯倍利曼氏所記載，有一女教師，每晚同一個六歲的孩童同處睡，强行淫事。又有一教會監督，年[illegible]十的婦人，叫一個五歲零六月的男兒，仰臥着；自己便跨在上面，貪戀那一種不自然的快樂。又有一女傭，對八歲的男童，試猥褻的行爲。此外像這樣的事實還有許多。這種性的亂，不僅違反女性，而且有公然表演醜行[illegible]無廉恥。據書龍氏說，生歇司脫里病婦人的[illegible]分之十二中，假使沒有別種必定的事情，多[illegible]賣笑婦那樣的行爲。有一殺人犯婦人孟拔[illegible]從幼年的時候，舉動就同妓女一般，不論進[illegible]麼學校，都爲了猥褻的行爲，不多幾時即被[illegible]。又有一女性殺人犯阿吳愛命，在[illegible]中，關於性交底猥褻，不憚詳細的記載。[illegible]見鳩氏所說，有一年十六歲的女子，看見男子便立刻裸體仰倒地上；又誘惑二十多男童，行醜[illegible]。又有一犯殺人罪的婦人郎洛蘇，看見異性[illegible]人，胸中慾火焚燒，試行不自然的行爲。又[illegible]愛替司洛，雖然是一個四歲的幼女，爲怨恨[illegible]親抑制伊向學童表演猥褻的行爲，毒殺母親。像這些的女性，一定是瘋狂者無疑。所以伊們底性慾很顯著地表現出來。（未完）

詩歌

●古別離

——贈亦湘——

德徵

依依相爲命，
刻刻不能離。
茫茫羊腸道，
今君與我遠！
遠別離一時，
淚爲鎔獨遊！

十一，五，二二

少年中國　二卷十一期

每冊一角二分

基督教與感情生活……余家菊
爲少年中國學會同人進一解……惲代英
旅美工學雜譚……惲震
我的叔父盧勃（小說）……陳生譯
科學的產兒……惲震
戰後德國之真相……沈怡
燕之男者（戲劇）……田漢譯
少年中國學會消息

上海亞東圖書館發行

(56)

孟祿書畫潤例

書幅　丈以上二十元　五尺以上十元　四尺以下三元

壬戌立秋後代訂

介紹人　袁履登　孫洪伊　蔡仲寶　汪精衛　徐謙　厲樹雄　張繼　潘公展　趙南公

收件處　上海白克路太平洋雜誌社　四馬路泰東書局各大紙店　杭州第一師範學校　廣州瑞雲樓

●怨

德徵

層層心事，
暗自蕉相繭剝！
只是抽也無盡時，
剝也無盡日，
空有那淚絲淅瀝！
倒不如憑着無言，
遺了沉寂！

●閉眼遠望時

維祺

無限大的黑暗在你眼前，
當你閉眼遠望時。

無限大的黑暗中，
萬叢紅黃深紫淨白而美麗的花競艷着，
當你閉眼遠望時。

無限大的黑暗中，
無數的黃金閃耀着，
當你閉眼遠望時。

無限大的黑暗中，
美麗的花叢中，
不是你底心愛的戀人蹁躚緩步而徐來嗎？
當你閉眼遠望時。

一切你所企求的，
俱在無限大的黑暗中實現了，
當你閉眼遠望時。

十一，五，滬上

小說

●深夜

蔡怡

我底心，不知爲甚這樣雜亂？委實睡也睡不着了。推開窗門，只聽靜寂的環境裏，月光如水；有時微風吹來，一陣陣地好像要征服我這收縮而龐雜的胸襟似的。

在這靜寂的空氣中，忽的聽見一陣撥撻……和拚命地呼救的聲音，顫動得很厲害。咳！想必小鐵徒！——扣兒！——又遭那凶很的店主横暴了！原來我家前面有一所鐵店，店主是很嚴厲而忍狠的，一副十斧頭砍不開的面孔，看來怒氣可怕！那小學徒扣兒，做事稍有不合他意，或者因爲日間費力，偶然打盹，他就不由分說地打起來。那無情的竹尺和慘呼的聲音，也就連續不息了。可是鄰人都怕他凶很，絕不敢去勸阻；有一次，我去勸勸他，他反說，學徒應得由師傅管教，打死也不要緊。他底父母有憑據在我手裡，要你多說什麼？我還不信去問別人，他們都說向例是如此。咳！這還有什麼話呢？難道此時又是這一回事麼？我一味呆呆地想着。

呼救聲又高起來了！這個當兒，我底一顆心突突別別地跳個不止，好像要跳出我的胸膛了；一會血液的循環，也增加了幾倍，好不害怕！一會兒，呼救的聲音，漸漸地縮了；只聽得那店裡粗鹵的聲音嚷道：『我教你還貪睡，就不能？還要時常打盹嗎？現在你又好大膽的來嚇我，難道我不能打死你？……』這等粗暴的聲音在沉寂的空氣裡猛烈地波動。

我委實不能耐了，閉了窗，擁着被，朦朧地睡去。可是我底靈魂，仍舊不知不覺地逆着這聲浪透過前面去了。哎喲！可惡可惡！還打麼？打死了果真不償命嗎？我不知不覺地狂呼。

一條遙長很淒涼的街市裏，一家店門前早擁着一簇人，和嚷成一片評論的聲音。我要了這個暗示，好像催了眠似的，不由得擠進了一推人叢裏去看。咳！原來我昨夜的揣測不錯了！那時看見裏面一頭擱在凳上，一頭連在鐵墩上的烏黑如漆的板，上面蹋着一個沒精打采未成年的孩童，蓬頭垢面，不像人形了。嘴裡僅剩了一口氣，急迭而且短促地喘着；身體戰戰地發抖，似乎快要逃出無味的黑暗世界了！有時睜開了眼，那兩隻慘淡淒涼的光線，無力地射着衆人，好像表示他一肚皮的委曲，無處發洩的樣兒。嘴裡微微地動着，却一個字的聲音也辨不出。人叢裏不知哪一個低聲說：『人各有父母，他也是有父母的。』我忽然想到他底父母已立了憑據在店主手裏了，心弦不知急促地波動到多少次數。那時可惡的店主，撐着一副很圓大而且兇猾的眼，射着衆人，不住地裝腔做勢，好像表示他教訓學徒的好本領；又好像抱了一個打死了也應得的念頭。這一幅悽慘的悲哀圖，我不忍再看了。趕快跳出人叢的圈子。跑了一刻，還彷彿遠遠地聽着：『人各有父母，他也是有父母的。』這兩句沈痛的聲調。

通信

●愛羅先珂君回到北京

力子先生，

盲詩人愛羅先珂君自從七月中旬在哈爾濱被日本探警押送出境，以後便杳無音信。長途多險，況又是一個失明的孤客，所以凡是不相識的也都不免要替他担憂。現在——真是出於我們的意料！——他居然平安地回到了北京了。在這四個月中間，那個飄泊詩人路過歐亞俄羅斯大陸，直達風光明媚的波羅的海濱，在芬蘭新共和國首都海爾辛福參與第十四次萬國世界語大會，隨後折回，深入俄羅斯母親的腹地，歷遊鮮紅新的蘇維埃國土，纔又經西伯利亞鐵道的長途跋涉，回到荒寒的『北京沙漠』。中途雖然也經過許多蹉折，但都算不得什麼。原來『世道』並不像我們所設想那樣的『險巇』，我們從前種種推測，在現在看來，真未免太神經過敏的呢！對於這次旅行所得的印象，愛羅先珂君也許不久會有詳細的報告給我們。現在許多人怕還沒有知道這消息。所以我想把愛羅先珂君從北京寄來的一封信，先在後邊發表出來，對於許多盼念着盲詩人的先生們，這應該是一個有力的慰藉罷。

愈之　十一月八日

親愛的朋友，

過了四個月之後我終於回到了中國了。

我有許多話要和你說，但是竟不知從何處說起。我曾經列席於芬蘭大會，大會裡的許多世界語同志對於中國都非常關切。我開來了許多通信地址，而且應許他們，把我們所刊的『綠光』，照這地址寄去。在俄國也有許多人注意於世界語，而且他們都願意和你們交換雜誌，報章，信件以及一切報告。（以下一大段係關於與歐洲世界語同志通信事，故節去。）……現在對於世界語的事，說得太多了，再說些我自己的事罷。

我的旅程很有興味。除芬蘭之外，我到彼得格拉，到莫斯科，又到我底家族住着大俄羅斯南部的鄉野地方。我曾經過赤塔和伊爾庫斯克。我瞧見了各階級和各種狀況的許多人。我會見勞動者以及農民，共產黨員以及新資產階級，兵士以及平和主義者，牧師以及無神論者。無論怎樣，我總應當說：在共產主義的俄國內，旅行並不像一般人所設想那樣的可怕。自然，我也經過許多的困難，但是這種困難，我們在不論哪裡是一樣會得遇到的。請把你在上海的工作和企圖告訴我罷。我底朋友請都給我道候，並請轉告我沒有忘却他們呢。再會了